АССОЦИАЦИЯ
ЖЕЛДОРБЕЗОПАСНОСТЬ

WWW.SRO-TB.RU
INFO@SRO-TB.RU
8 (800) 333-05-48

ВЕСТНИК
№ 15
4 квартал 2023

Виталий Савельев принял участие в рабочей сессии «Железные дороги России – будущему страны»

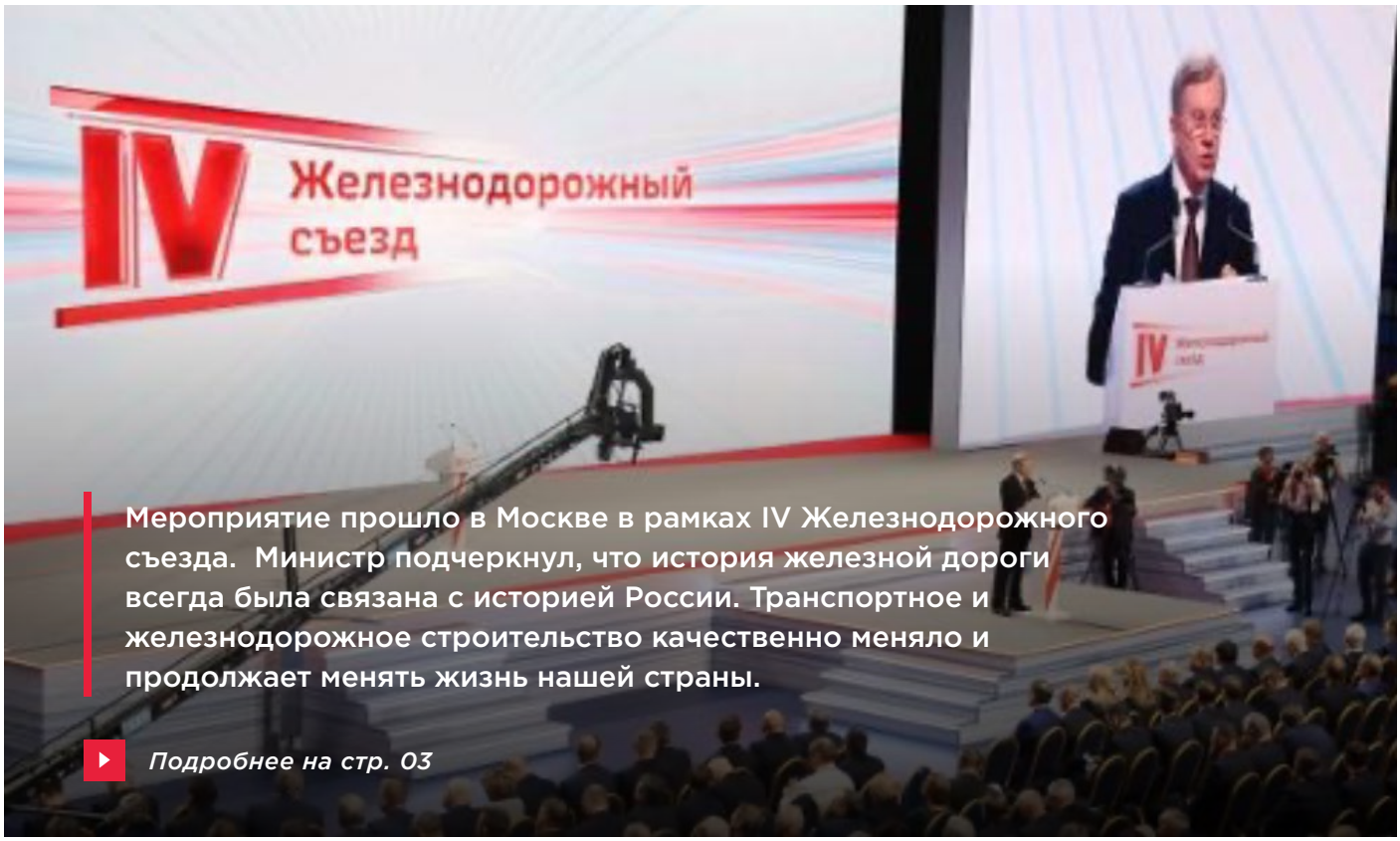

Мероприятие прошло в Москве в рамках IV Железнодорожного съезда. Министр подчеркнул, что история железной дороги всегда была связана с историей России. Транспортное и железнодорожное строительство качественно меняло и продолжает менять жизнь нашей страны.

Подробнее на стр. 03

Учреждена премия за достижения в области транспортной науки и техники
стр. 02

Система транспортной безопасности в условиях новых вызовов должна заранее прогнозировать потенциальные угрозы
стр. 05

С наступающим Новым годом, уважаемые коллеги!
стр. 18

Учреждена премия за достижения в области транспортной науки и техники

Премьер-министр РФ Михаил Мишустин подписал постановление правительства, согласно которому в России будут присуждаться премии в области транспортной науки и техники имени Владимира Николаевича Образцова – родоначальника отечественной школы проектирования железнодорожных станций и транспортных узлов, комплексного изучения и развития всех видов транспорта.

Как сообщает пресс-служба Минтранса России, вручать премии в размере 1 млн рублей начнут с 2024 года. Награждение будет приурочено ко Дню работника транспорта, который отмечается 20 ноября.

Будет предусмотрено три номинации:

- за заслуги в области транспортной науки и транспортного образования;

- за вклад в развитие транспорта и транспортного строительства;
- за внедрение инновационных технологических решений на транспорте и в сфере транспортного строительства.

ОАО «РЖД» стало лауреатом премии «Транспортная безопасность России-2023»

Дирекция железнодорожных вокзалов ОАО «РЖД» стала победителем премии «Транспортная безопасность России-2023» в номинации «Лучший СТИ или перевозчик железнодорожного транспорта, реализовавший требования в области обеспечения транспортной безопасности».

Кроме того, третье место в этой же номинации занял Киевский вокзал, который отметили как крупный объект пассажирской инфраструктуры, обеспечивающий высокий уровень транспортной безопасности пассажиров, совершающих пересадку на различные виды транспорта.

Итоги премии были подведены в рамках научно-практической конференции «Формула транспортной безопасности. Закон. Знание. Практика».

При оценке конкурсантов экспертным советом, учитывалась техническая оснащенность объектов, профессиональный уровень сотрудников, итоги работы и достижения номинантов.

Виталий Савельев принял участие в рабочей сессии «Железные дороги России – будущему страны»

Мероприятие прошло в Москве в рамках IV Железнодорожного съезда. Министр подчеркнул, что история железной дороги всегда была связана с историей России. Транспортное и железнодорожное строительство качественно меняло и продолжает менять жизнь нашей страны.

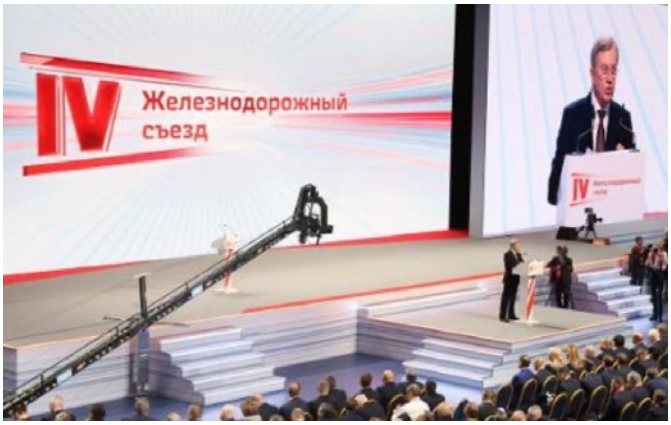

«В текущей ситуации роль Восточного полигона кратно возрастает, так как именно он обеспечивает грузопоток России с дружественными странами и выход в Дальневосточный бассейн. Приоритетной задачей является максимальное ускорение темпов строительства Восточного полигона для увеличения провозной способности Транссибирской и Байкало-Амурской железнодорожных магистралей», – заявил глава Минтранса.

Шла речь и о запуске третьего и четвертого Московских центральных диаметров. «Проект МЦД во многом является для нас эталонным для развития городских железнодорожных перевозок в регионах. Для обслуживания пассажиров функционирует свыше 75 станций, что безусловно улучшает транспортную доступность для наших граждан, – сообщил Виталий Савельев. – Фактически, МЦД и МЦК – это новый вид транспорта, который позволит интегрировать железную дорогу в городской транспорт».

Отмечена важность обеспечения синхронной работы железной дороги и пунктов пропуска. Всего в стране функционирует 314 пунктов пропуска, из которых 58 пунктов пропуска являются железнодорожными. В 2022 году завершена реконструкция крупнейшего в стране железнодорожного пункта пропуска Забайкальск, который пропускает почти 16 млн тонн грузов в год.

Глава Минтранса также отметил, что начиная с 2014 года получила заслуженное развитие Крымская железная дорога, коллектив которой обеспечивает спрос на пассажирские и грузовые перевозки, а также занимается ремонтом, модернизацией инфраструктуры, обновлением подвижного состава. В текущем году создано федеральное государственное унитарное предприятие «Железные дороги Новороссии», которое объединяет железные дороги новых регионов России и более 18 тыс. железнодорожников.

«Работы у коллектива много. Сегодня мы видим перспективу роста перевозок на данных железных дорогах, формируем и реализуем планы по строительству новых участков железных дорог, а также занимаемся восстановлением и ремонтом поврежденных железнодорожных объектов. Объемы железнодорожных перевозок в Крыму и в новых регионах России систематически растут. Уверен, что задача дальнейшего развития по плечу коллективу железнодорожников», – завершил Виталий Савельев.

Награжден заместитель руководителя ООО «ПТБ «ПРАЙД»

Заместитель генерального директора ООО «ПТБ «ПРАЙД» Тарасевич Александр Владимирович за активное взаимодействие с Министерством транспорта Российской Федерации в области обеспечения транспортной безопасности был награжден нагрудным знаком «Почетный железнодорожник».

Соответствующий приказ подписан Министром транспорта Российской Федерацией В.Г. Савельевым 25 октября 2023 года.

Награждение состоялось в Минтрансе России.

Поздравляем с заслуженной наградой!

выписка

МИНИСТЕРСТВО ТРАНСПОРТА РОССИЙСКОЙ ФЕДЕРАЦИИ
(МИНТРАНС РОССИИ)

ПРИКАЗ

25 октября 2023 года Москва № 124/н

О награждении

За активное взаимодействие с Министерством транспорта Российской Федерации в области обеспечения транспортной безопасности

наградить:

нагрудным знаком
"Почетный железнодорожник"

полковника полиции в отставке ТАРАСЕВИЧА Александра Владимировича - заместителя председателя совета ветеранов первичной ветеранской организации линейного управления МВД России на станции Москва-Ярославская Управления на транспорте МВД России по Центральному федеральному округу, город Москва.

И.п. Министр В.Г. Савельев

Верно:

Система транспортной безопасности в условиях новых вызовов должна заранее прогнозировать потенциальные угрозы

Повестка прошедшей в рамках мероприятий XVII Международного форума и выставки «Транспорт России» традиционной конференции Департамента транспортной безопасности Минтранса России была крайне актуальной, а ряд выступлений вполне можно назвать программными.

Например, заместитель начальника управления Президента РФ по обеспечению деятельности Госсовета Александр Юрчик выступил с предложением по разработке национального плана транспортной безопасности, базирующегося на мониторинге, анализе и определении не только потенциальных, но и перспективных угроз, что возможно лишь при комплексном подходе и системной работе всех заинтересованных сторон.

Цель введения нацплана по транспортной безопасности: предвидеть АНВ, быть готовы к новым видам угроз (например, к кибердиверсии), систематизировать процесс управления транспортной безопасностью, перейти в активную стадию управления затратами на обеспечение транспортной безопасности (их оптимизации).

Его позиция во многом перекликается с уже не раз озвученным подходом Ространснадзора, который именно в непрерывном мониторинге посредством технических средств видит вектор развития и наиболее эффективный инструмент по укреплению защищенности транспортного комплекса.

Директор Департамента транспортной безопасности Минтранса РФ Роман Веретенников рассказал о работе по оптимизации законодательства в области обеспечения транспортной безопасности. В частности, разработаны поправки, прописывающие полномочия ПТБ по подавлению и преобразованию сигналов управления БАС, поправки планируются к принятию в ближайшее время - до конца текущей осенней сессии ГД РФ.

Кроме этого, планируется внести изменения в Постановление Правительства РФ №969, предусматривающее расширение перечня технических средств средствами противодействия БПЛА.

ТЕЛ.: 8 800 333-05-48
INFO@SRO-TB.RU
WWW.SRO-TB.RU
АССОЦИАЦИЯ ЖЕЛДОРБЕЗОПАСНОСТЬ

Стратегическая сессия по сертификации технических средств проведена Ространснадзором

В центральном аппарате Ространснадзора проведена стратегическая сессия по вопросам сертификации технических средств с участием представителей транспортной безопасности и Департаментом транспортной безопасности Минтранса России.

«Участники сессии проделали значительную работу, которая привела к выработке конкретных решений по вопросам сертификации технических средств», - отметил заместитель руководителя Ространснадзора Владимир Фонарев, поблагодарив присутствующих за активное взаимодействие.

Заместитель руководителя также выразил поддержку в отношении создания специального центра компетенции в области транспортной безопасности, создание которого будет способствовать повышению уровня безопасности в транспортной отрасли и иметь позитивный эффект для всех заинтересованных сторон.

Начальник Управления транспортной безопасности Сергей Игонин выразил поддержку инициативе создания «полигона» для предварительного испытания проектов в области транспортной безопасности, который позволит тщательно оценить эффективность и надежность различных технических решений, а также предотвратить возможные риски и негативные последствия. Реализация этой инициативы будет важным шагом в обеспечении безопасности в транспортной сфере.

Завершение стратегической сессии оставило всеобщий оптимизм и уверенность в дальнейшем развитии транспортной безопасности.

Утверждена обновленная стратегия цифровой трансформации транспортной отрасли

Правительство РФ утвердило стратегическое направление в области цифровой трансформации транспортной отрасли Российской Федерации до 2030 года. Соответствующее распоряжение опубликовано на портале правовой информации.

В документе уточнен перечень проектов и инициатив в сфере «цифры», отмечены основные тренды, в том числе в области безопасности.

Целью стратегии обозначено достижение высокой степени цифровой зрелости государственного управления и основных участников транспортной отрасли для оказания качественных государственных услуг.

Например, проектом «Обеспечение безопасности на объектах критической информационной инфраструктуры транспортного комплекса» предусмотрено создание единого защищенного информационного пространства и защищенных технологических сетей транспортного комплекса, цифровизация государственных услуг в области транспортной безопасности с использованием сведений ограниченного доступа, внедрение механизмов по обеспечению информационной безопасности на объектах транспортного комплекса и системы предварительного информирования, а также обеспечение мониторинга защищенности транспортной информационной инфраструктуры.

В 2024 году будет разработана и утверждена методика расчета показателей по проекту. Предполагается, что к 2030 году не менее 35% объектов КИИ будут категорированы, и не менее 70 субъектов КИИ подключено к Государственной системе обнаружения, предупреждения и ликвидации последствий компьютерных атак на информационные ресурсы Российской Федерации.

Также в числе стратегических проектов – «Автономное судовождение», «Беспилотные авиационные системы», «Зеленый цифровой коридор пассажира», «Цифровое управление транспортной системой Российской Федерации» и другие.

ТЕЛ.: 8 800 333-05-48
INFO@SRO-TB.RU
WWW.SRO-TB.RU
АССОЦИАЦИЯ ЖЕЛДОРБЕЗОПАСНОСТЬ

Силы обеспечения транспортной безопасности – основа системы защиты транспортного комплекса

7 декабря 2023 года при поддержке информационного агентства «Эксперты безопасности» прошел вебинар в виде круглого стола на тему «Силы обеспечения транспортной безопасности как основа системы защиты транспортного комплекса».

Эксперты говорили о главном – о людях, занятых в отрасли ТБ и проблемах, напрямую связанных именно с человеческим ресурсом. В числе обсуждаемых тем: вопросы подготовки отраслевых кадров, несовершенство нормативной базы, анализ правоприменительной практики новых регламентов аттестации сил ОТБ и аккредитации юрлиц в качестве ПТБ и, конечно, всех без исключения интересующий вопрос – перспективы принятия долгожданного профессионального стандарта.

Актуальность темы вебинара подтверждает тот факт, что на состоявшейся в ноябре в рамках «Транспортной недели» конференции Департамента транспортной безопасности Минтранса России заместитель министра транспорта РФ Евгений Филиппов сделал акцент именно на социальной значимости отрасли ТБ, дающей сегодня занятость сотням тысяч граждан по всей стране.

Высокую планку дискуссии задал доклад Геннадия Денисюка, начальника Аналитического центра Службы безопасности ГУП «Московский метрополитен». Подготовка кадров является приоритетом предприятия, а в собственном учебном центре готовят специалистов по всем видам транспорта, кроме воздушного. По мнению эксперта, для государственных и муниципальных предприятий было бы целесообразно готовить работника «под ключ». Но существующая нормативная база не позволяет образовательным организациям выступать и в качестве аттестующих.

Это мнение поддержала Марина Жарикова, начальник УЦТБ РАПС ФГБОУ ВО «Российский Университет транспорта (МИИТ)». Эксперт считает, что итоговая аттестация, проводимая по окончании обучения и при выполнении определенных условий, могла бы использоваться и для аттестации сил обеспечения транспортной безопасности.

О том, что следующий год может максимально приблизить отрасль к принятию профессионального стандарта, говорил в своем выступлении Сергей Лисин, руководитель проекта ТПП РФ «Транспортная безопасность», замруководителя подкомитета по транспортной безопасности Комитета ТПП РФ по безопасности предпринимательской деятельности, заместитель гендиректора Фонда развития профессиональных квалификаций ТПП РФ.

Подробному анализу новаций в НПА, а также рациональным и реалистичным предложениям по их совершенствованию было посвящено выступление Александра Олейника, заместителя директора по транспортной безопасности АО «Пассажирский Порт Санкт-Петербург «Морской фасад», вызвавшее живой отклик и поддержку среди коллег в чате трансляции.

Представители СРО «ЖЕЛДОРБЕЗОПАСНОСТЬ» поделились практическими аспектами, возникающими при реализации нового порядка аттестации сил ОТБ и аккредитации юрлиц в качестве ПТБ, отметив несомненные плюсы, которые дает возможность подачи документов дистанционно.

Среди тем, которых в большей или меньшей степени касались все спикеры, был вопрос избыточности числа категорий аттестации и возможность их сокращения, а также до сих пор нерешенный вопрос по единообразию требований к медицинским справкам и возникающие при этом проблемы с подачей документов.

Действия сил обеспечения транспортной безопасности в условиях непосредственных и прямых угроз поражения опасными веществами

В соответствии с требованиями подпункта 29 пункта 6 Постановления Правительства РФ от 10 октября 2020 г. № 1653 «Об утверждении требований по обеспечению транспортной безопасности, учитывающих уровни безопасности для транспортных средств железнодорожного транспорта», Плана проведения совместного учения по отработке практических навыков действий (далее – План) сил обеспечения транспортной безопасности ООО «Подразделение транспортной безопасности «Велес», ООО «Подразделение транспортной безопасности «Флагман» и ООО «Подразделение транспортной безопасности «Вымпел-Юг» (далее – ПТБ), работников АО «Северо-Кавказская пригородная пассажирская компания» (далее – АО «СКППК»), сотрудников Минераловодского линейного отдела МВД России на транспорте и при участии представителей ФСБ России по Ставропольскому краю в городе Кавказские Минеральные Воды в период с 13 по 15 ноября 2023 г. на наиболее опасном направлении Северо-Кавказской железной дороги Минераловодского участка проведено совместное учение по теме: «Действия сил обеспечения транспортной безопасности в условиях непосредственных и прямых угроз поражения опасными веществами».

Учение проведено в два этапа. На первом этапе (13-14 ноября 2023 г.) участникам Учения было выдано оперативное задание, в котором указана общая и частная обстановка на Учение, отработаны вопросы прохождения информации по всем каналам связи, повышена бдительность дежурных служб и сотрудников, непосредственно выполняющих обязанности на транспортных средствах.

На втором этапе (15 ноября 2023 г.) отработаны совместные практические действия работников ПТБ, сотрудников МВД и ФСБ.

В положительную сторону отмечаются совместные действия руководящего состава участников Учения в организации управления мероприятиями при возникновении угрозы совершения и совершении АНВ в деятельность ТС, а также по сбору и обмену информацией между группами СОТБ, пунктами управления СОТБ, оперативными дежурными МВД и ФСБ:

- АО «СКППК» (заместитель Генерального директора АО «СКППК» Щепин Сергей Анатольевич, начальник сектора безопасности АО «СКППК» Станкевич Константин Александрович, старший инспектор сектора безопасности АО «СКППК» Терехов Евгений Олегович, инспектор сектора безопасности АО «СКППК» Пузий Александр Евгеньевич);
- Представители подразделений транспортной безопасности (Генеральный директор

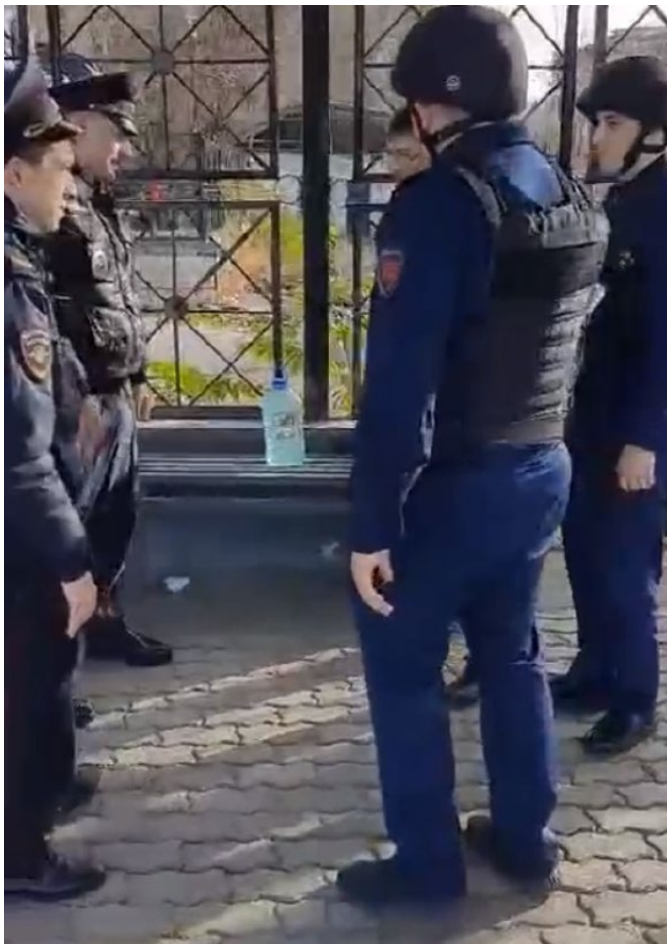

ТЕЛ.: 8 800 333-05-48
INFO@SRO-TB.RU
WWW.SRO-TB.RU
АССОЦИАЦИЯ ЖЕЛДОРБЕЗОПАСНОСТЬ

ООО «ПТБ «Велес» Конов Андрей Александрович, заместитель Генерального директора ООО «ПТБ «Флагман» Габриелян Карлен Каренович, заместитель Генерального директора ООО «ПТБ «Велес» Юрий Вадим Андреевич, заместитель начальника отдела (отдел по защите объектов транспортной инфраструктуры и транспортных средств от АНВ) Кузьмин Евгений Юрьевич, начальник подразделения в г. Кавказские Минеральные Воды Воронов Дмитрий Викторович);

- представитель МВД России - заместитель начальника Минераловодского ЛУ МВД России на транспорте Кривобоков Артем Александрович;
- представитель ФСБ России по Ставропольскому краю в г. Минеральные Воды - оперуполномоченный отдела ФСБ России по Ставропольскому краю в г. Минеральные Воды Калашников Михаил Юрьевич.

В ходе учений:

- работа посреднического аппарата штаба руководства учением при ПУ СОТБ показала, что взаимодействие между АО «СКППК», ПУ СОТБ, Минераловодским линейным отделом МВД России на транспорте, органами ФСБ России организовано на должном уровне. Обмен информацией и доклады об изменениях обстановки осуществляются своевременно и не противоречат разработанным схемам, алгоритмам и регламентам. Так, сигнал на начало Учения (оперативная обстановка, поступившая от органов МВД и ФСБ России), вводные в соответствии с утвержденным планом Учения своевременно проходили по каналам связи, поступающая информация заносилась в рабочие тетради соответствующих должностных лиц. Через дежурных своевременно и без искажений все сигналы и распоряжения доводились до соответствующих руководителей. Дежурные ПУ СОТБ (Воронова Мария Дмитриевна, Егорочкина Екатерина Викторовна, Шауева Алтынай Александровна) при изменениях обстановки принимали правильные решения, доводили соответствующие указания до групп сил обеспечения транспортной безопасности, находящихся при исполнении должностных обязанностей на маршрутах движения ТС и групп быстрого реагирования. Также в ходе Учения отработаны вопросы взаимодействия с дежурной службой ПТБ, выполняющих задачи на всех полигонах (Минераловодский, Дагестанский, Ростовский), а также с дежурной службой ПТБ, осуществляющих защиту от АНВ ТС АО «СК ФПК»;
- работники ООО «ПТБ «Флагман» Бородай Елена Валерьевна и Косминенко Елена Александровна, осуществляющие защиту вверенного им транспортного средства АО «СКППК» (пригородный электропоезд № 6109 сообщением Кисловодск – Минеральные Воды), показали уверенные и правильные действия: при выявлении подозрительного лица схожего с выданной по учению ориентировкой; при проведении наблюдения за его поведением; при осуществлении

с ним собеседования; при произведении досмотра подозрительного лица и принадлежащего ему багажа; при осуществлении эвакуации пассажиров и блокировании условного диверсанта с дальнейшим его задержанием.

- проверена готовность и практические навыки работников ГБР ПТБ. Организовано усиление ГБР на всех полигонах, приведена в готовность к действиям ГБР Минераловодского участка. Сотрудники ГБР Минераловодского участка своевременно прибыли на служебном транспорте к назначенному месту. С использованием портативного обнаружителя паров и следов ВВ произвели обследование грузобагажа условного диверсанта. Оказали помощь группе СОТБ в оцеплении ТС и передаче условного диверсанта сотрудникам линейного отдела МВД России на транспорте.

В ходе разбора результатов руководителем Учения дана высокая оценка действиям сотрудников ООО «ПТБ «Флагман» и ООО «ПТБ «Вымпел-Юг».

Развитие беспилотных авиационных систем

Минтранс России, Росавиация и подведомственные предприятия работают над масштабным федеральным проектом «Развитие инфраструктуры, обеспечение безопасности и формирование специализированной системы сертификации беспилотных авиационных систем».

В рамках федерального проекта планируется решить следующие задачи:

- развитие инфраструктуры для БАС;
- оптимизация ограничений, препятствующих развитию гражданских БАС;
- формирование системы сертификации БАС;
- обеспечение безопасности инфраструктуры воздушного транспорта от противоправного применения БВС.

Показатели, которые планируется достичь:

- создание инфраструктуры во всех 89 субъектах РФ;
- строительство 290 посадочных площадок для БАС;
- внедрение 108 районов многопозиционной системы наблюдения (МПСН);
- оснащение 290 районов (маршрутов) БВС;

- разработка оборудования по обслуживанию линии управления и контроля БАС;
- создание интегрированной цифровой платформы ЕС ОрВД.

Сроки реализации национального проекта: 2024–2030 годы.

Совещание у генерального директора – председателя Правления ОАО «РЖД»

21 декабря 2023 года состоялось селекторное совещание у генерального директора – председателя Правления ОАО «РЖД» Белозерова О.В., по усилению мер, направленных на обеспечение транспортной безопасности и охраны объектов в период проведения Новогодних и Рождественских праздников, а также совершенствованию механизма взаимодействия ОАО «РЖД», правоохранительных органов, подразделений транспортной безопасности и охранных организаций по обеспечению безопасного функционирования объектов железнодорожного транспорта.

Начальник ГУТ МВД России Калинкин О.В. доложил о принимаемых мерах по обеспечению охраны общественного порядка и безопасности на объектах железнодорожного транспорта в период проведения Новогодних праздников; начальник Управления по надзору за исполнением законов на транспорте и в таможенной сфере Тюльков В.Г. выступил с докладом о состоянии законности в сфере обеспечения транспортной безопасности; заместитель генерального директора ОАО «РЖД» Федосеев Н.В. рассказал о мерах по обеспечению защиты объектов железнодорожного транспорта; директор СРО «ЖЕЛДОРБЕЗОПАСНОСТЬ» Немцов А.Н. доложил об усилении мер, направленных на обеспечение транспортной безопасности и охраны объектов ОАО «РЖД» в период проведения Новогодних и Рождественских праздников.

Алгоритм действий частных охранников по пресечению функционирования БПЛА

С 15 августа 2023 года вступил в силу Федеральный закон, которым внесены изменения в Закон РФ от 11.03.1992 г. №2487-1 «О частной детективной и охранной деятельности в Российской Федерации» (далее – Закон №2487-1).

В соответствии с данным Федеральным законом частным охранникам предоставлено право пресекать функционирование беспилотных воздушных, подводным и надводных судов и аппаратов, беспилотных транспортных средств и иных автоматизированных беспилотных комплексов (далее – БПЛА) при оказании охранных услуг, предусмотренных п.7 ч.3 ст.3 Закона №2487-1 (охрана объектов и (или) имущества, а также обеспечение внутриобъектового и пропускного режимов на объектах, в

отношении которых установлены обязательные для выполнения требования к антитеррористической защищенности, за исключением объектов, предусмотренных ч.3 ст.11 Закона № 2487-1).

Полагаем, что в этом случае в договоре на оказание охранных услуг в обязательном порядке должны быть указаны сведения о необходимости защиты охраняемого объекта, в том числе путем пресечения функционирования БПЛА (с учетом установленных в паспорте безопасности объекта (территории), утверждённом соответствующим постановлением правительства РФ, сил и средств, привлекаемых для обеспечения антитеррористической защищенности объекта (территории), а также условий пропускного и внутриобъектового режимов, используемых специальных средств и оружия).

При этом, частный охранник имеет право пресекать функционирование БПЛА при одновременном соблюдении следующих требований:

1. В отношении охраняемого объекта установлены обязательные для выполнения требования к антитеррористической защищенности. При этом на объектах, в отношении которых указанные требования установлены другими нормативными актами частный охранник не вправе пресекать функционирование БПЛА (например, объекта транспортной инфраструктуры).
2. Частный охранник работает по трудовому договору с частной охранной организацией.
3. Должностной инструкцией частного охранника определены его полномочия по пресечению функционированию БПЛА.
4. Целью пресечения функционирования БПЛА является защита охраняемых объектов, их работников и/или иных лиц, находящихся на этих объектах, с учетом установленных правил внутриобъектового и пропускного режимов.
5. Частный охранник имеет документ, подтверждающий прохождение профессионального обучения для работы в качестве частного охранника, предусматривающего профессиональную подготовку (обучение) по обеспечению антитеррористической защищенности объектов.
6. Частный охранник включен в перечень работников частной охранной организации, которые вправе пресекать функционирование БПЛА.

В целях реализации частными охранниками полномочий по пресечению функционирования БПЛА Федеральным законом также внесены изменения в ст.17 «Применение специальных средств» и ст.18 «Применение огнестрельного оружия» Закона №2487-1.

В частности, частным охранникам предоставлено право применения специальных средств и огнестрельного оружия для пресечения функционирования БПЛА в целях защиты охраняемых объектов, работников и/или лиц, находящихся на этих объектах.

Пресечение функционирования БПЛА также возможно путем подавления или преобразования сигнала дистанционного управления БПЛА, воздействия на их пульты управления, а также повреждения или уничтожения БПЛА.

При обнаружении БПЛА в воздушном пространстве над охраняемыми объектами, над территорией (акваторией) охраняемых объектов, в непосредственной близости от них, а также в случае посадки (падения, проникновения) БПЛА на территорию охраняемого объекта частный охранник действует в соответствии со своей должностной инструкцией, при этом рекомендуется предусмотреть:

- возможность немедленного вызова группы быстрого реагирования;
- порядок извещения администрации охраняемого объекта об обнаружении БПЛА;
- способ фиксации факта обнаружения БПЛА (времени и места обнаружения, примерную высоту и удалённость от охраняемого объекта, скорость и курс полета, характере его движения, примерный тип БПЛА, количество БПЛА, наличие опознавательных знаков, окраска, наличие признаков вооружения, боеприпасов, взрывных устройств и т.п.).

По возможности следует произвести видео и фотосъемку перемещений БПЛА в воздушном пространстве над охраняемыми объектами, над территорией и в непосредственной близости от них.

При посадке, падении и проникновении БПЛА на территорию (акваторию) охраняемого объекта необходимо:

- зафиксировать время и место его обнаружения;
- немедленно сообщить в органы внутренних дел;

- немедленно сообщить администрации охраняемого объекта;
- не подходить, не трогать и не передвигать обнаруженный БПЛА;
- ограничить доступ людей в зону падения БПЛА;
- обеспечить охрану предмета и зоны падения до прибытия сотрудников правоохранительных органов;
- указать место расположения БПЛА, время и обстоятельства его обнаружения.

Таким образом, для надежного функционирования охраняемых объектов должна быть обеспечена комплексная безопасность, важной составляющей которой является защита от угроз криминального характера и террористической направленности. Все меры, направленные на защиту охраняемого объекта, должны быть ориентированы на всестороннее выявление потенциальных угроз, а также своевременное обнаружение и нейтрализацию их источников.

Охранников обучат пресекать БПЛА

Росгвардией подготовлен проект приказа «О внесении изменений в приложения № 1 и № 2 к приказу Федеральной службы войск национальной гвардии Российской Федерации от 30 ноября 2019 г. № 396».

Согласно пояснительной записке, разработка нормативного правового акта обусловлена принятием Федерального закона № 440-ФЗ, которым внесены изменения в Закон Российской Федерации от 11 марта 1992 г. № 2487-I «О частной детективной и охранной деятельности в Российской Федерации» в части предоставления частным охранникам полномочий по пресечению функционирования беспилотных воздушных, подводных и надводных судов и аппаратов, беспилотных транспортных средств и иных автоматизированных беспилотных комплексов при оказании охранных услуг на объектах, в отношении которых установлены обязательные для выполнения требования к антитеррористической защищенности, при условии наличия у частного охранника документа, подтверждающего прохождение профессионального обучения для работы в качестве частного охранника, предусматривающего профессиональную подготовку (обучение) по обеспечению антитеррористической защищенности объектов.

Проектом предусматривается, что в программы обучения частных охранников будет включена дисциплина «Противодействие терроризму. Обеспечение антитеррористической защищенности объектов», которая будет изучаться в пределах следующих учебных разделов:

- Противодействие терроризму. Общие вопросы антитеррористической защиты охраняемых объектов.
- Основные направления профилактики террористических угроз. Порядок действий при обнаружении террористических угроз и обеспечении антитеррористической защищенности объектов.
- Практический тренинг по профилактике и противодействию террористическим угрозам.

В рамках третьего раздела, в частности, предусмотрена отработка действий по пресечению функционирования беспилотных аппаратов.

Стратегическая сессия по вопросам транспортной безопасности в рамках научно-практической конференции «Форума транспортной безопасности. Закон. Знание. Практика»

8 ноября 2023 года стартовала стратегическая сессия по вопросам транспортной безопасности в рамках научно-практической конференции «Форума транспортной безопасности. Закон. Знание. Практика», в которой приняли участие представители СРО «ЖЕЛДОРБЕЗОПАСНОСТЬ», ООО «РЖД-ТБ», ООО «ПТБ «Кронос», ООО «ПТБ «Фактор», ООО «Гранд-Сервис», ООО «Сфера-А», ООО «ТИТАН» и др.

Конференцию открыли Председатель Правления Ассоциации «Транспортная безопасность» Александр Свешников и Владимир Иванович Фонарев, заместитель руководителя Ространснадзора.

В ходе первого дня конференции делегаты провели анализ рисков в сфере обеспечения транспортной безопасности.

Работа стратегических сессий осуществлялась по трем по направлениям «Безопасность периметра», «Досмотр», «Контрольно-надзорная деятельность».

Делегатами были сформированы планов действий для дальнейшей работы.

9 ноября состоится мастер-класс по проведению досмотра с применением технических средств обеспечения транспортной безопасности, а также церемония награждения победителей конкурса молодых ученых и студентов в области ОТБ – 2023 и церемония награждения лауреатов Национальной премии «Транспортная безопасность - 2023».

Второй день конференции «Форума транспортной безопасности. Закон. Знание. Практика» стартовал 9 ноября 2023 года с пленарного заседания.

С приветственным словом от заместителя министра транспорта РФ выступил директор Департамента транспортной безопасности Минтранса РФ Р.Е. Веретенников. Председатель технического комитета Ассоциации «Транспортная безопасность» Владислав Волков рассказал о динамике роста угроз. Исходя из аналитики доклада вопросы применения взрывчатых веществ в качестве поражающих элементов при совершении терактов,

отходят на второй план. В лидерах угроз биологические, радиологические и химические, а также кибер-угрозы.

Далее прошел мастер-класс по проведению досмотра с применением технических средств обеспечения транспортной безопасности.

Церемонию награждения лауреатов Национальной премии «Транспортная безопасность» России 2023 открыл С.В. Игонин, начальник Управления транспортной безопасности Ространснадзора.

В номинации «Лучший инновационный проект (продукт) в сфере обеспечения транспортной безопасности» 3-е место досталось ООО «ТИТАН».

В номинации «Лучше подразделение транспортной безопасности» 2-е место заняло ФГП ВО ЖДТ России.

Поздравляем наших коллег с заслуженными наградами!

В СРО «ЖЕЛДОРБЕЗОПАСНОСТЬ» состоялось рабочее совещание

29 ноября 2023 года в СРО «ЖЕЛДОРБЕЗОПАСНОСТЬ» состоялось рабочее совещание, посвященное вопросам использования подразделениями транспортной безопасности обученных и аттестованных в установленном порядке служебных собак.

В совещании приняли участие руководство СРО «ЖЕЛДОРБЕЗОПАСНОСТЬ», представители Дирекции железнодорожных вокзалов, а также подразделения транспортной безопасности.

Участники совещания обсудили вопросы готовности подразделений транспортной безопасности по использованию специалистов кинологов со служебными собаками для защиты ОТИ и ТС ОАО «РЖД» от актов незаконного вмешательства; вопросы подготовки специалистов кинологов и служебных собак; правила разработки профильной служебной документации и другие организационные вопросы.

Напоминаем, что с 1 марта 2024 года вступают в силу изменения в Федеральный закон «О транспортной безопасности», в частности ст.12.3 дополняется следующим: «Для защиты объектов транспортной инфраструктуры и транспортных средств от актов незаконного вмешательства подразделения транспортной безопасности могут использовать обученных и аттестованных в установленном порядке служебных собак...».

С наступающим Новым годом, уважаемые коллеги!

Коллектив СРО «ЖЕЛДОРБЕЗОПАСНОСТЬ» сердечно поздравляет вас с Новым годом и Рождеством!

Желаем вам здоровья, сил и целеустремлённости.

Желаем благополучия в семье и перспектив в работе.

Пусть все проблемы и трудности останутся за порогом прошлого года, а впереди вас ожидает множество успехов и добрых перемен.

Пусть новый год для вас будет насыщенным, плодотворным, и конечно же, счастливым!!!

Вручение благодарностей

Благодарность инспектору ООО ПТБ «ПРАЙД»

29 ноября 2023 года на железнодорожном мосту через реку Чернь 59 км перегона Михайловский Рудник – Курбакинская силами работников транспортной безопасности ООО ПТБ «Прайд» были задержаны двое неизвестных, подозреваемых в поджоге здания в населенном пункте Волково.

В порядке взаимодействия с правоохранительными органами, инспектор транспортной безопасности Керимов М.А. передал данную информацию оперативному дежурному МО МВД России в г. Железногорск, а также в Курский ЛО МВД России на транспорте. Сообщение о задержании неизвестных зарегистрировано в КУСП. При дальнейшем выяснении обстоятельств было установлено, что данные лица совершили деяние, предусмотренное ст. 167 Уголовного кодекса Российской Федерации.

4 декабря начальник МО МВД России «Железногорский» полковник полиции Краснобородько С.С. вручил ИТБ Керимову М.Л. благодарность и ценный подарок за активную гражданскую позицию, проявленную решительность и оказание содействия сотрудникам МО МВД России в задержании лиц, совершивших тяжкое преступление.

Происшествия и чрезвычайные ситуации на объектах транспортной инфраструктуры с 01.10.2023г. по 31.10.2023г.

01.10.2023 года в 12:30 на Ярославском вокзале г. Москвы инспектором по досмотру ООО «РЖД-ТБ» Гавриловым Д.Г. при проведении досмотровых мероприятий у гражданина П. был обнаружен предмет конструктивно схожий с гранатой Ф-1. В ходе проведения дополнительных мероприятий прибывшими взрывотехниками установлено, что данный предмет является муляжом гранаты Ф-1. Проводится проверка в соответствии с действующим законодательством (ООО «РЖД-ТБ»).

01.10.2023 года в 14:38 на железнодорожном вокзале станции Мурманск Северо-Западной железной дороги инспекторами ООО СТБ «Лекург» Мешковым А.В. и Колотом С.В. за нарушение требований в области транспортной безопасности были задержаны и переданы сотрудникам полиции гражданин М. и гражданка М., которые неправомерно осуществили проход в зону транспортной безопасности без прохождения досмотровых мероприятий. В отношении данных граждан составлены протоколы об административном правонарушении по ч.1 ст.11.15.1 КоАП РФ (ООО СТБ «Лекург»).

01.10.2023 года в 16:45 на железнодорожном вокзале станции Таганрог-2 Северо-Кавказской железной дороги инспектором ГБР ООО «РЖД-ТБ» Дзюба О.А. за нарушение требований в области транспортной безопасности была задержана и передана сотрудникам полиции гражданка М., которая неправомерно осуществила проход в зону транспортной безопасности без прохождения досмотровых мероприятий. В отношении данной гражданки составлен протокол об административном правонарушении по ч.1 ст.11.15.1 КоАП РФ (ООО «РЖД-ТБ»).

02.10.2023 года в 03:40 на железнодорожном вокзале станции Абакан Красноярской железной дороги инспекторами ГБР ООО «ПТБ «Трансбезопасность-Центр» Щуковым В.А., Владимировым А.В. за нарушение требований в области транспортной безопасности был задержан и передан сотрудникам полиции гражданин К., который неправомерно осуществил проход в зону транспортной безопасности без прохождения досмотровых мероприятий. В отношении данного гражданина составлен протокол об административном правонарушении по ч.1 ст.11.15.1 КоАП РФ (ООО «ПТБ Трансбезопасность-Центр»).

02.10.2023 года в 05:43 на железнодорожном вокзале станции Миллерово Северо-Кавказской железной дороги инспектором по досмотру ООО «ПТБ «Центр» Тищенко А.Н. при проведении досмотровых мероприятий с помощью РТУ в багаже гражданина Б. были обнаружены патроны калибра 5.45 мм в количестве 51 штук. Гражданин передан сотрудникам полиции. Проводится проверка в соответствии с действующим законодательством (ООО «ПТБ «Центр»).

04.10.2023 года в 08:52 на Ярославском вокзале г. Москвы инспектором досмотра ООО «РЖД-ТБ» Хурсановым Б.З. при проведении досмотровых мероприятий с помощью РТУ в багаже гражданина Т. были обнаружены патроны калибра 5.45 мм. в количестве 6 штук. Гражданин передан сотрудникам полиции. Проводится проверка в соответствии с действующим законодательством (ООО «РЖД-ТБ»).

04.10.2023 года в 20:50 на железнодорожном вокзале станции Екатеринбург-Пассажирский Свердловской железной дороги инспектором по досмотру ООО «ПТБ «Войтек» Шмелевой М.В. при проведении досмотровых мероприятий у гражданина Б. был обнаружен штык-нож. Гражданин передан сотрудникам полиции. Проводится проверка в соответствии с действующим законодательством (ООО «ПТБ «Войтек»).

05.10.2023 года в 11:35 на железнодорожном вокзале станции Улан-Удэ Восточно-Сибирской железной дороги инспектором по досмотру ООО «Желдорохрана» Цыжиповой Л.О. при проведении досмотровых мероприятий у гражданина К. были обнаружены патроны калибра 20 мм в количестве 9 штук. Гражданин передан сотрудникам полиции. Проводится проверка в соответствии с действующим законодательством (ООО «Желдорохрана»).

05.10.2023 года в 15:00 на железнодорожном вокзале станции Ставрополь Северо-Кавказской железной дороги инспектором досмотра ООО «ПТБ «Центр»» Ильяшенко Н.В. при проведении досмотровых мероприятий с помощью РТУ в багаже гражданина Х. был обнаружен предмет, конструктивно схожий с пламегасителем для автомата Калашникова. Гражданин передан сотрудникам полиции. Проводится проверка в соответствии с действующим законодательством (ООО «ПТБ «Центр»).

05.10.2023 года в 16:00 на железнодорожном вокзале станции Белгород Юго-Восточной железной дороги инспектором по досмотру ООО «ПТБ «Прайд» Астаховой В.Ф. при проведении досмотровых мероприятий с помощью РТУ в багаже военнослужащего Ф. были обнаружены патроны калибра 5.45 мм в количестве 36 штук. Гражданин передан сотрудникам полиции. Проводится проверка в соответствии с действующим законодательством (ООО «ПТБ «Прайд»).

06.10.2023 года в 09:20 на железнодорожном вокзале станции Екатеринбург-Пассажирский Свердловской железной дороги инспектором досмотра ООО «ПТБ «Войтек» Кучиной В.А. при прове-

дении досмотровых мероприятий с помощью РТУ в багаже гражданина К. были обнаружены: патроны калибра 5.6 мм – 15 штук, патроны калибра 5.6 мм (монтажные) -2 штуки. Гражданин передан сотрудникам полиции. Проводится проверка в соответствии с действующим законодательством (ООО «ПТБ «Войтек»).

06.10.2023 года в 16:23 на железнодорожном вокзале станции Южно-Сахалинск грузовой Дальневосточной железной дороги инспекторами ГБР ООО «ПТБ «Барс» Смирновой М.Л., Ван Д.А. за нарушение требований в области транспортной безопасности был задержан и передан сотрудникам полиции гражданин Д., который неправомерно осуществил проход в зону транспортной безопасности без прохождения досмотровых мероприятий. В отношении данного гражданина составлен протокол об административном правонарушении по ч.1 ст.11.15.1 КоАП РФ (ООО «ПТБ «Барс»).

06.10.2023 года в 09:20 на Ленинградском вокзале г. Москвы инспектором досмотра ООО «РЖД-ТБ» Плешаковым А.В. при проведении досмотровых мероприятий с помощью РТУ в багаже гражданина В. был обнаружен штык-нож. Гражданин передан сотрудникам полиции. Проводится проверка в соответствии с действующим законодательством (ООО «РЖД-ТБ»).

07.10.2023 года в 05:55 на железнодорожном вокзале станции Лихая Северо-Кавказской железной дороги инспектором досмотра ООО «ПТБ «Центр» Каян И.М. при проведении досмотровых мероприятий с помощью РТУ у гражданина Б. была обнаружена верхняя часть корпуса гранаты с чекой. Гражданин передан сотрудникам полиции. Проводится проверка в соответствии с действующим законодательством (ООО «ПТБ «Центр»).

07.10.2023 года в 08:00 на железнодорожном вокзале станции Екатеринбург-Пассажирский Свердловской железной дороги инспектором досмотра ООО «ПТБ «Войтек» Ефремовой О.А. при проведении досмотровых мероприятий с помощью РТУ в багаже военнослужащего П. были обнаружены предметы, конструктивно схожие : с гранатой Ф-1 – 2 шт., с гранатой РГД-5 - 2 шт., с автоматом АК-1 шт. В ходе обследования сотрудниками полиции установлено, что данные предметы являются муляжами. Гражданин передан сотрудникам полиции. Проводится проверка в соответствии с действующим законодательством (ООО «ПТБ «Войтек»).

07.10.2023 года в 09:40 на железнодорожном вокзале станции Екатеринбург-Пассажирский Свердловской железной дороги инспектором досмотра ООО «ПТБ «Войтек» Мусаевым В.С. при проведении досмотровых мероприятий с помощью РТУ в багаже гражданина Г. были обнаружены предметы, конструктивно схожие с гранатами: Ф-1 - 1 шт. и РГД-5 – 5 шт. В ходе обследования сотрудниками полиции установлено, что данные предметы являются муляжами. Проводится проверка в соответствии с действующим законодательством (ООО «ПТБ «Войтек»).

07.10.2023 года в 14:50 на железнодорожном вокзале станции Валуйки Юго-Восточной железной дороги инспектором досмотра ООО «РЖД-ТБ» Пухиной Е.В. при проведении досмотровых мероприятий с помощью РТУ в багаже военнослужащего Л. была обнаружена одна ампула лекарственного средства «Промедол» (опиоидный анальгетик). Гражданин передан сотрудникам полиции. Проводится проверка в соответствии с действующим законодательством (ООО «РЖД-ТБ»).

07.10.2023 года в 14:55 на железнодорожном вокзале станции Ростов-Главный Северо-Кавказской железной дороги инспектором досмотра ООО «РЖД-ТБ» Стрелюк А.П. при проведении досмотровых мероприятий в багаже военнослужащего С. был обнаружен штык-нож. Данный гражданин передан сотрудникам полиции. Проводится проверка в соответствии с действующим законодательством (ООО «РЖД-ТБ»).

07.10.2023 года в 17:58 на железнодорожном вокзале станции Валуйки Юго-Восточной железной дороги инспектором досмотра ООО «РЖД-ТБ» Духиной Е.Н. был обнаружен пакет с веществом зеленого цвета растительного происхождения, внешне схожим с наркотическим средством, весом приблизительно 1 кг. Гражданин передан сотрудникам полиции. Проводится проверка в соответствии с действующим законодательством (ООО «РЖД-ТБ»).

07.10.2023 года в 20:45 на железнодорожном вокзале станции Новочеркасск Северо-Кавказской железной дороги инспектором досмотра ООО «ПТБ «Герат-Юг» Богояном С.А. при проведении досмотровых мероприятий с помощью РТУ в багаже гражданина П. были обнаружены патроны калибра 5.45 мм в количестве 12 штук. Гражданин передан сотрудникам полиции. Проводится проверка в соответствии с действующим законодательством (ООО «ПТБ «Герат-Юг»).

08.10.2023 года в 05:18 на железнодорожном вокзале станции Волгоград-1 Приволжской железной дороги инспектором досмотра ООО «РЖД-ТБ» Гречкой В.Н. при проведении досмотровых мероприятий у гражданина А. были обнаружены патроны калибра 5.45 мм. в количестве 13 штук. Гражданин передан сотрудникам полиции. Проводится проверка в соответствии с действующим законодательством (ООО «РЖД-ТБ»).

09.10.2023 года в 17:50 на железнодорожном вокзале станции Благовещенск Забайкальской железной дороги инспектором досмотра ООО «ПТБ «Барс» Солдатовым А.Н. при проведении досмотровых мероприятий у гражданина М. была обнаружена металлическая полая трость с клинком длинной 40 см. внутри. Гражданин передан сотрудникам полиции. Проводится проверка в соответствии с действующим законодательством (ООО «ПТБ «Барс»).

09.10.2023 года в 13:30 на Балтийском вокзале г. Санкт-Петербурга инспекторами ООО «ПТБ «Каскад»

Мирзаевым А.Р. и Тигиевым Н.Г. за нарушение требований в области транспортной безопасности был задержан и передан сотрудникам полиции гражданин С., который неправомерно осуществил проход в зону транспортной безопасности без прохождения досмотровых мероприятий. В отношении данного гражданина составлен протокол об административном правонарушении по ч.1 ст.11.15.1 КоАП РФ (ООО «ПТБ «Каскад»).

10.10.2023 года в 04:45 на железнодорожном вокзале станции Рузаевка Куйбышевской железной дороги инспектором досмотра ООО «ПТБ «Скала» Дурновым Г.И. при проведении досмотровых мероприятий с помощью РТУ в багаже гражданина Ф. было обнаружено два ножа с признаками холодного оружия. Гражданин передан сотрудникам полиции. Проводится проверка в соответствии с действующим законодательством (ООО «ПТБ «Скала»)

10.10.2023 года в 05:35 на Ярославском вокзале г. Москвы инспектором досмотра ООО «РЖД-ТБ» Алтуховым Е.А. при проведении досмотровых мероприятий с помощью РТУ в багаже гражданина Ш. был обнаружен предмет, конструктивно схожий с гранатой Ф-1. В ходе проведения дополнительных мероприятий прибывшими взрывотехниками установлено, что данный предмет является страйкбольной гранатой. Гражданин передан сотрудникам полиции. Проводится проверка в соответствии с действующим законодательством (ООО «РЖД-ТБ»).

10.10.2023 года в 10:10 на железнодорожном вокзале Верх-Нейвинск Свердловской железной дороги инспектором досмотра ООО «ПТБ «Аспект» Вакула Е.В. при проведении досмотровых мероприятий с помощью РТУ в багаже гражданина М. был обнаружен нож с признаками холодного оружия и топор массой более 1кг. Данный гражданин в зону ТБ допущен не был. В 10:20 инспекторами ГБР ООО «ПТБ «Аспект» Беликовым А.А., Кирьяновым А.А. за нарушение требований в области транспортной безопасности был задержан и передан сотрудникам полиции гражданин М, который неправомерно осуществил проход в зону транспортной безопасности без прохождения досмотровых мероприятий. Запрещенные к проносу в зону транспортной безопасности предметы изъяты сотрудниками полиции. Проводится проверка в соответствии с действующим законодательством (ООО «ПТБ «Аспект»).

10.10.2023 года в 13:15 на железнодорожном вокзале станции Новосибирск Главный Западно-Сибирской железной дороги инспекторами ГБР ООО «КНГ-ТБ» Морозовым А.А., Ордухановым М-Ф. О. за нарушение требований в области транспортной безопасности был задержан и передан сотрудникам полиции гражданин С., который неправомерно осуществил проход в зону транспортной безопасности без прохождения досмотровых мероприятий. В отношении данного гражданина составлен протокол об административном правонарушении по ч.1 ст.11.15.1 КоАП РФ (ООО «КНГ-ТБ»).

11.10.2023 года в 18:20 на железнодорожном вокзале станции Мурманск Северо-Западной железной дороги инспекторами ГБР ООО СТБ «Лекург» Мешковым А. В. и Журавлевым О.С. за нарушение требований в области транспортной безопасности был задержан и передан сотрудникам полиции гражданин М., который неправомерно осуществил проход в зону транспортной безопасности без прохождения досмотровых мероприятий. В отношении данного гражданина составлен протокол об административном правонарушении по ч.1 ст.11.15.1 КоАП РФ (ООО СТБ «Лекург»).

12.10.2023 года в 09:26 на железнодорожном вокзале станции Екатеринбург-Пассажирский Свердловской железной дороги инспектором по досмотру ООО «ПТБ «Войтек» Шаламовой С.А. при проведении досмотровых мероприятий с помощью РТУ в багаже гражданина С. были обнаружены: газовый пистолет Удар, газовый баллончик, предмет, конструктивно схожий с холодным оружием-нунчаки. Гражданин передан сотрудникам полиции. Проводится проверка в соответствии с действующим законодательством (ООО «ПТБ «Войтек»).

12.10.2023 года в 07:40 на железнодорожном вокзале станции Таганрог-Пассажирский Северо-Кавказской железной дороги инспектором досмотра ООО «ПТБ «Центр» Рябченко Ю.В. при проведении досмотровых мероприятий с помощью РТУ в багаже гражданина К. был обнаружен штык-нож. Гражданин передан сотрудникам полиции. Проводится проверка в соответствии с действующим законодательством (ООО «ПТБ «Центр»).

13.10.2023 года в 11:26 на железнодорожном вокзале станции Челябинск (пригородный) Южно-Уральской железной дороги инспекторами ГБР ООО «ПТБ «Спектр» Батиным О.И. и Ливым И.Ю. за нарушение требований в области транспортной безопасности была задержана и передана сотрудникам полиции гражданка Д., которая неправомерно осуществила проход в зону транспортной безопасности без прохождения досмотровых мероприятий. В отношении данной гражданки составлен протокол об административном правонарушении по ч.1 ст.11.15.1 КоАП РФ (ООО «ПТБ «Спектр»).

13.10.2023 года в 18:20 на Восточном вокзале г. Москвы инспектором досмотра ООО «ПТБ «Фактор» Вагаповым А.Я. при проведении досмотровых мероприятий с помощью РТУ в багаже гражданина Д. был обнаружен предмет, конструктивно схожий с холодным оружием – кастет. Гражданин передан сотрудникам полиции. Проводится проверка в соответствии с действующим законодательством (ООО «ПТБ «Фактор»).

13.10.2023 года в 23:50 на железнодорожном вокзале станции Псков Северо-Западной железной дороги инспекторами ГБР ООО «АН Секьюрити» Потаповым А.А. и Петровым А.А. за нарушение требований в области транспортной безопасности были задержаны и переданы сотрудникам полиции гражданка Е. и гражданин Е., кото-

рые неправомерно осуществили проход в зону транспортной безопасности без прохождения досмотровых мероприятий. В отношении данных граждан составлены протоколы об административном правонарушении по ч.1 ст.11.15.1 КоАП РФ (ООО «АН Секьюрити»).

15.10.2023 года в 04:45 на железнодорожном вокзале станции Псков Северо-Западной железной дороги инспектором досмотра ООО «АН Секьюрити» Прокофьевым В.В. при проведении досмотровых мероприятий с помощью РТУ в багаже военнослужащего К. были обнаружены: 2 магазина для АК, снаряженных патронами, 2 упаковки с патронами калибра 5.45 мм – общее количество патронов 120 штук. Гражданин передан сотрудникам полиции. Проводится проверка в соответствии с действующим законодательством (ООО «АН Секьюрити»).

15.10.2023 года в 07:15 на железнодорожном вокзале станции Белгород Юго-Восточной железной дороги инспектором по досмотру ООО «ПТБ «Прайд» Дунаевой Т.Н. при проведении досмотровых мероприятий с помощью РТУ у военнослужащего А. были обнаружены патроны калибра 5.45 мм в количестве 10 штук. Гражданин передан сотрудникам полиции. Проводится проверка в соответствии с действующим законодательством (ООО «ПТБ «Прайд»).

15.10.2023 года в 17:00 на железнодорожном вокзале станции Ростов-Главный Северо-Кавказской железной дороги инспектором досмотра ООО «РЖД-ТБ» Забродной Е.А. при проведении досмотровых мероприятий с помощью РТУ в багаже гражданина Е. был обнаружен предмет, конструктивно схожий с гранатой Ф-1. В ходе проведения дополнительных мероприятий прибывшими взрывотехниками установлено, что данный предмет является муляжом гранаты Ф-1. Проводится проверка в соответствии с действующим законодательством (ООО «РЖД-ТБ»).

15.10.2023 года в 17:35 на железнодорожном вокзале станции Каменская Северо-Кавказской железной дороги инспектором досмотра ООО «ПТБ «Центр» Миловановой И.А. при проведении досмотровых мероприятий с помощью РТУ в багаже гражданина К. были обнаружены патроны калибра 9 мм в количестве 16 штук. Гражданин передан сотрудникам полиции. Проводится проверка в соответствии с действующим законодательством (ООО «ПТБ «Центр»).

16.10.2023 года в 09:04 на железнодорожном вокзале станции Мурманск Северо-Западной железной дороги инспекторами ГБР ООО СТБ «Лекург» Журавлёвым О.С. и Новожиловым С.В. за нарушение требований в области транспортной безопасности был задержан и передан сотрудникам полиции гражданин Т., который неправомерно осуществил проход в зону транспортной безопасности без прохождения досмотровых мероприятий. В отношении данного гражданина составлен протокол об административном правонарушении по ч.1 ст.11.15.1 КоАП РФ (ООО СТБ «Лекург»).

17.10.2023 года в 00:56 на железнодорожном вокзале станции Уфа Куйбышевской железной дороги инспектором по досмотру ООО «ПТБ «Форт» Мукаиловым Г.А. при проведении досмотровых мероприятий у гражданина А. были обнаружены патроны калибра 9.18 мм в количестве 27 штук. Гражданин передан сотрудникам полиции. Проводится проверка в соответствии с действующим законодательством (ООО «ПТБ «Форт»).

17.10.2023 года в 02:17 на железнодорожном вокзале станции Ростов-Главный Северо-Кавказской железной дороги инспектором досмотра ООО «РЖД-ТБ» при проведении досмотровых мероприятий с помощью РТУ в багаже гражданина К. был обнаружен предмет, конструктивно схожий с гранатой Ф-1. Прибывшим экспертом Ростовского ЛУ МВД России на транспорте установлено, что предмет является боевой гранатой Ф-1. Граната изъята. Проводится проверка в соответствии с действующим законодательством (ООО «РЖД-ТБ»).

17.10.2023 года в 12:53 железнодорожном вокзале станции Абакан Красноярской железной дороги инспекторами ГБР ООО «ПТБ «Трансбезопасность-Центр» Лофингом В.В. и Доможаковым В.И. за нарушение требований в области транспортной безопасности был задержан и передан сотрудникам полиции гражданин С., который неправомерно осуществил проход в зону транспортной безопасности без прохождения досмотровых мероприятий. В отношении данного гражданина составлен протокол об административном правонарушении по ч.1 ст.11.15.1 КоАП РФ (ООО «ПТБ «Трансбезопасность-Центр»).

17.10.2023 года в 09:10 на железнодорожном вокзале станции Балаково Приволжской железной дороги при проведении досмотровых мероприятий инспектором по досмотру ООО «Сфера-А» Есиной Е.А. посредством РТУ у гражданина Б. был обнаружен травматический пистолет. Гражданин передан сотрудникам полиции. Проводится проверка в соответствии с действующим законодательством (ООО «Сфера-А»).

17.10.2023 года в 12:55 на железнодорожном вокзале станции Ярославль-Московский Северной железной дороги при проведении досмотровых мероприятий инспектором по досмотру ООО «МТБ» Соловицким В.В. у гражданина Б. посредством РТУ был обнаружен предмет, конструктивно схожий с гранатой Ф-1. Прибывшими сотрудниками полиции предмет изъят. После проведения необходимых мероприятий установлено, что данный предмет является муляжом гранаты Ф-1. Проводится проверка в соответствии с действующим законодательством (ООО «МТБ»).

17.10.2023 года в 15:00 на железнодорожном вокзале станции Нижний Новгород Горьковской железной дороги при проведении досмотровых мероприятий инспектором по досмотру ООО «Гранд-Сервис» Фатеевой Н.А. посредством РТУ у гражданина Е. была обнаружена телескопическая дубинка. Гражданин передан сотрудникам полиции. Проводится

проверка в соответствии с действующим законодательством (ООО «Гранд-Сервис»).

17.10.2023 года в 19:15 на железнодорожном вокзале станции Сыктывкар Северной железной дороги инспектором досмотра ООО «МТБ» Шарыгиной Л.Ш. при проведении досмотровых мероприятий с помощью РТУ в багаже гражданина В. были выявлены патроны калибра 12.76 мм в количестве 20 штук. Гражданин передан сотрудникам полиции. Проводится проверка в соответствии с действующим законодательством (ООО «МТБ»).

17.10.2023 года в 20:35 на железнодорожном вокзале станции Ростов-Главный Северо-Кавказской железной дороги при проведении досмотровых мероприятий инспектором по досмотру ООО «РЖД-ТБ» Маляровым Д.А. посредством РТУ у гражданина К. был обнаружен штык-нож. Гражданин передан сотрудникам полиции. Проводится проверка в соответствии с действующим законодательством (ООО «РЖД-ТБ»).

18.10.2023 года в 11:35 на Белорусском вокзале г. Москвы при проведении досмотровых мероприятий инспектором по досмотру ООО «ПТБ «Фактор» Коржевой Э.А. посредством РТУ у гражданина был обнаружен штык-нож. Гражданин передан сотрудникам полиции. Проводится проверка в соответствии с действующим законодательством (ООО «ПТБ Фактор»).

18.10.2023 года в 18:10 на железнодорожном вокзале станции Хабаровск-1 Дальневосточной железной дороги инспекторами ГБР ООО «ПТБ «Барс» Сорокиным С.Ю. и Руденковым Э.В. за нарушение требований в области транспортной безопасности был задержан и передан сотрудникам полиции гражданин Ф., который неправомерно осуществил проход в зону транспортной безопасности без прохождения досмотровых мероприятий. В отношении данного гражданина составлен протокол об административном правонарушении по ч.1 ст.11.15.1 КоАП РФ (ООО «ПТБ «Барс»).

19.10.2023 года в 01:00 на железнодорожном вокзале станции Волгоград-1 Приволжской железной дороги инспектором досмотра ООО «РЖД-ТБ» Уваровым А.В. при проведении досмотровых мероприятий у гражданина Р. были обнаружены: два патрона крупнокалиберного самолетного пулемета (Мессершмитт), предмет предположительно схожий с арт. снарядом времён ВОВ и штык-нож немецкой винтовки. Со слов гражданина, обнаруженные предметы были им найдены входе раскопок на месте проведения боёв ВОВ в поселке Гумрак. Прибывшими взрывотехниками предметы обследованы и изъяты. Проводится проверка в соответствии с действующим законодательством (ООО «РЖД-ТБ»).

19.10.2023 года в 09:25 на железнодорожном вокзале станции Нижний Новгород Горьковской железной дороги инспектором досмотра ООО «Гранд-Сервис» Сироткиной Ю.В. при проведении досмотровых мероприятий у гражданина К. было обнаружено 2 ножа с признаками холодного оружия. Гражданин передан сотрудникам полиции. Проводится проверка в соответствии с действующим законодательством (ООО «Гранд-Сервис»).

19.10.2023 года в 14:40 на железнодорожном вокзале станции Ростов-Главный Северо-Кавказской железной дороги при проведении досмотровых мероприятий инспектором по досмотру ООО «РЖД-ТБ» Фомичевым И.В. посредством РТУ у гражданина Ч. был обнаружен штык-нож к АК-47. Гражданин передан сотрудникам полиции. Проводится проверка в соответствии с действующим законодательством (ООО «РЖД-ТБ»).

19.10.2023 года в 16:00 на железнодорожном вокзале станции Ростов-Главный Северо-Кавказской железной дороги инспекторами ООО «РЖД-ТБ» за нарушение требований в области транспортной безопасности была задержана и передана сотрудникам полиции гражданка Е., которая неправомерно осуществила проход в зону транспортной безопасности без прохождения досмотровых мероприятий. В отношении данной гражданки составлен протокол об административном правонарушении по ч.1 ст.11.15.1 (ООО «РЖД-ТБ»).

19.10.2023 года в 17:03 на Финляндском вокзале г. Санкт-Петербурга инспектором ГБР ООО «РЖД-ТБ» Шпилькиным Д.И. за нарушение требований в области транспортной безопасности была задержана гражданка П., которая неправомерно осуществила проход в зону транспортной безопасности без прохождения досмотровых мероприятий. Гражданка передана сотрудникам полиции. Проводится проверка в соответствии с действующим законодательством (ООО «РЖД-ТБ»).

20.10.2023 года в 08:55 на железнодорожном вокзале станции Абакан Красноярской железной дороги инспекторами ГБР ООО «ПТБ «Трансбезопасность-Центр» Лофингом В.В. и Владимировым А.В. за нарушение требований в области транспортной безопасности был задержан и передан сотрудникам полиции гражданин И., который неправомерно осуществил проход в зону транспортной безопасности без прохождения досмотровых мероприятий. В отношении данного гражданина составлен протокол об административном правонарушении по ст.11.15.1 ч.1 КоАП РФ (ООО «ПТБ «Трансбезопасность-Центр»).

20.10.2023 года в 09:55 на железнодорожном вокзале станции Ростов-Главный Северо-Кавказской железной дороги инспектором досмотра ООО «РЖД-ТБ» Асецином М.Ю. при проведении досмотровых мероприятий с помощью РТУ в багаже гражданина Б. были обнаружены патроны калибра 5.45 мм в количестве 90 штук. Гражданин передан сотрудникам полиции. Проводится проверка в соответствии с действующим законодательством (ООО «РЖД-ТБ»).

20.10.2023 года в 14:15 на железнодорожном вокзале станции Псков Северо-Западной железной дороги инспекторами ГБР ООО «АН Секьюрити» Ивановым О.А. и Селезневым Д.А. за нарушение

требований в области транспортной безопасности была задержана гражданка В., которая неправомерно осуществила проход в зону транспортной безопасности без прохождения досмотровых мероприятий. Гражданка передана сотрудникам полиции. Проводится проверка в соответствии с действующим законодательством (ООО «АН Секьюрити»).

20.10.2023 года в 22:40 на железнодорожном вокзале станции Ростов-Главный Северо-Кавказской железной дороги при проведении досмотровых мероприятий инспектором по досмотру ООО «РЖД-ТБ» Емельяновой М.Г. посредством РТУ у гражданина Б. были обнаружены патроны в количестве 8 штук калибра 9 мм. Гражданин передан сотрудникам полиции. Проводится проверка в соответствии с действующим законодательством (ООО «РЖД-ТБ»).

21.10.2023 года в 11:35 на железнодорожном вокзале станции Белгород Юго-Восточной железной дороги инспектором по досмотру ООО «ПТБ «Прайд» Исоевой У.Д. при проведении досмотровых мероприятий посредством РТУ у гражданина были обнаружены патроны калибра 9 мм в количестве 8 штук. Гражданин передан сотрудникам полиции. Проводится проверка в соответствии с действующим законодательством (ООО «ПТБ «Прайд»).

21.10.2023 года в 13:50 на железнодорожном вокзале станции Брянск-Орловский Московской железной дороги инспекторами ГБР ООО «ПТБ «Вымпел» Раевым В.О. и Максимовым В.В. за нарушение требований в области транспортной безопасности был задержан и передан сотрудникам полиции гражданин П., который неправомерно осуществил проход в зону транспортной безопасности без прохождения досмотровых мероприятий. Проводится проверка в соответствии с действующим законодательством (ООО «ПТБ «Вымпел»).

21.10.2023 года в 16:55 на железнодорожном вокзале станции Псков Северо-Западной железной дороги инспекторами ГБР ООО «АН Секьюрити» Петровым А.А. и Селезневым Д.А. за нарушение требований в области транспортной безопасности был задержан и передан сотрудникам полиции гражданин, который неправомерно осуществил проход в зону транспортной безопасности без прохождения досмотровых мероприятий. Проводится проверка в соответствии с действующим законодательством (ООО «АН Секьюрити»).

21.10.2023 года в 21:50 на железнодорожном вокзале станции Сочи Северо-Кавказской железной дороги при проведении досмотровых мероприятий инспектором по досмотру ООО «РЖД-ТБ» Самохваловой Н.В. посредством РТУ у гражданина С. был выявлен стартовый пистолет (револьвер). Гражданин передан сотрудникам полиции. Проводится проверка в соответствии с действующим законодательством (ООО «РЖД-ТБ»).

22.10.2023 года в 15:30 на железнодорожном вокзале станции Ростов-Главный Северо-Кавказской железной дороги при проведении досмотровых мероприятий инспектором по досмотру ООО «РЖД-ТБ» Дрюпиным С.Г. посредством РТУ у гражданина Ш. был обнаружен штык-нож к АК-74. Гражданин передан сотрудникам полиции. Проводится проверка в соответствии с действующим законодательством (ООО «РЖД-ТБ»).

22.10.2023 года в 15:35 на железнодорожном вокзале станции Валуйки Юго-Восточной железной дороги при проведении досмотровых мероприятий инспектором по досмотру ООО «РЖД-ТБ» Петросяном Б.М. посредством РТУ у гражданина П. был обнаружен штык-нож. Гражданин передан сотрудникам полиции. Проводится проверка в соответствии с действующим законодательством (ООО «РЖД-ТБ»).

24.10.2023 года в 09:40 на железнодорожном вокзале станции Казань-2 (Восстание) Горьковской железной дороги при проведении досмотровых мероприятий инспектором по досмотру ООО «Гранд-Сервис» Сабировой Р.А. посредством РТУ у гражданина С. было обнаружено 2 ножа с признаками холодного оружия. Гражданин передан сотрудникам полиции. Проводится проверка в соответствии с действующим законодательством (ООО «Гранд-Сервис»).

24.10.2023 года в 13:50 на железнодорожном вокзале станции Екатеринбург Свердловской железной дороги при проведении досмотровых мероприятий инспектором по досмотру ООО «ПТБ «Войтек» Лаптевой О.М. посредством РТУ у гражданина Г. был обнаружен штык-нож. Гражданин передан сотрудникам полиции. Проводится проверка в соответствии с действующим законодательством (ООО «ПТБ «Войтек»).

24.10.2023 года в 21:20 на железнодорожном вокзале станции Брянск-Орловский Московской железной дороги при проведении досмотровых мероприятий инспектором по досмотру ООО «ПТБ «Вымпел» Солуковым М.А. посредством РТУ у гражданина П. был обнаружен штык-нож. Гражданин передан сотрудникам полиции. Проводится проверка в соответствии с действующим законодательством (ООО «ПТБ «Вымпел»)

25.10.2023 года в 13:37 на железнодорожном вокзале станции Брянск-Орловский Московской железной дороги инспектором досмотра ООО «ПТБ «Вымпел» Селивановым Е.Н. при проведении досмотровых мероприятий с помощью РТУ в багаже гражданина были обнаружены предметы конструктивно схожие с гранатой и патроном. После проведения дополнительных мероприятий прибывшим взрывотехниками установлено, что предметы являются учебными муляжами. Гражданин передан сотрудникам полиции. Проводится проверка в соответствии с действующим законодательством (ООО «ПТБ «Вымпел»).

25.10.2023 года в 19:10 на железнодорожном вокзале станции Ростов-Главный Северо-Кавказской железной дороги инспекто-

ТЕЛ.: 8 800 333-05-48
INFO@SRO-TB.RU
WWW.SRO-TB.RU
АССОЦИАЦИЯ ЖЕЛДОРБЕЗОПАСНОСТЬ

ром досмотра ООО «РЖД-ТБ» Маляровым Д.А. при проведении досмотровых мероприятий с помощью РТУ в багаже гражданина Ф. было обнаружено: патроны калибра 5.45 мм в количестве 5 штук, патроны калибра 7.62 мм в количестве 6 штук, метательные ножи в количестве 5 штук. Гражданин передан сотрудникам полиции. Проводится проверка в соответствии с действующим законодательством (ООО «РЖД-ТБ»).

26.10.2023 года в 10:07 на железнодорожном вокзале станции Киров Горьковской железной дороги при проведении досмотровых мероприятий инспектором по досмотру ООО «СВ-ТБ» Шипицыным М.В. посредством РТУ у гражданина Б. был обнаружен кастет. Гражданин передан сотрудникам полиции. Проводится проверка в соответствии с действующим законодательством (ООО «СВ-ТБ»).

26.10.2023 года в 12:05 на Ярославском вокзале г. Москвы при проведении досмотровых мероприятий инспектором по досмотру ООО «РЖД-ТБ» Капштыком А.Г. посредством РТУ у гражданина Л. был обнаружен штык-нож. Гражданин передан сотрудникам полиции. Проводится проверка в соответствии с действующим законодательством (ООО «РЖД-ТБ»).

27.10.2023 года в 09:45 на железнодорожном вокзале станции Угольная Дальневосточной железной дороги при проведении досмотровых мероприятий инспектором по досмотру ООО «ПТБ «Барс» Шестаковым А.А. посредством РТУ у гражданина З. был обнаружен травматический пистолет марки ПБ-4-1мл. Гражданин передан сотрудникам полиции. Проводится проверка в соответствии с действующим законодательством (ООО «ПТБ «Барс»).

27.10.2023 года в 13:15 на железнодорожном вокзале станции Самара Куйбышевской железной дороги инспекторами ГБР ООО «РЖД-ТБ» Тремасовым И.В. и Зуборевым А.Ю. за нарушение требований в области транспортной безопасности была задержана и передана сотрудникам полиции гражданка С., которая неправомерно осуществила проход в зону транспортной безопасности без прохождения досмотровых мероприятий. В отношении данной гражданки составлен протокол об административном правонарушении по ст.11.15.1 ч.1 КоАП РФ (ООО «РЖД-ТБ»).

28.10.2023 года в 06:40 на железнодорожном вокзале станции Казань-2 (Восстание) Горьковской железной дороги при проведении досмотровых мероприятий инспектором по досмотру ООО «Гранд-Сервис» Турхбиевой Г.Д. посредством РТУ у гражданина был обнаружен предмет, конструктивно схожий с холодным оружием-кастет. Гражданин передан сотрудникам полиции. Проводится проверка в соответствии с действующим законодательством (ООО «Гранд-Сервис»).

28.10.2023 года в 09:35 на Финляндском вокзале г. Санкт-Петербурга инспектором по досмотру ООО «РЖД-ТБ» при проведении досмотровых мероприятий у гражданина Н. были обнаружены патроны калибра 7.62 мм от карабина Сайга в количестве 24 штук. Гражданин передан сотрудникам полиции. Проводится проверка в соответствии с действующим законодательством (ООО «РЖД-ТБ»).

28.10.2023 года в 16:30 на железнодорожном вокзале станции Абакан Красноярской железной дороги инспекторами ГБР ООО «ПТБ «Трансбезопасность-Центр» Олиным С.А. и Доможаковым В.И. за нарушение требований в области транспортной безопасности был задержан и передан сотрудникам полиции гражданин, который неправомерно осуществил проход в зону транспортной безопасности без прохождения досмотровых мероприятий. В отношении данного гражданина составлен протокол об административном правонарушении по ст.11.15.1 ч.1 КоАП РФ (ООО «ПТБ «Трансбезопасность-Центр»).

28.10.2023 года в 18:50 на железнодорожном вокзале станции Каменская Северо-Кавказской железной дороги при проведении досмотровых мероприятий инспектором по досмотру ООО «ПТБ «Центр» Нарежниковым М.А. посредством РТУ у военнослужащего П. были обнаружены патроны калибра 9 мм в количестве 9 штук. Гражданин передан сотрудникам полиции. Проводится проверка в соответствии с действующим законодательством (ООО «ПТБ «Центр»).

29.10.2023 года в 20:40 на железнодорожном вокзале станции Минеральные Воды Северо-Кавказской железной дороги при проведении досмотровых мероприятий инспектором по досмотру ООО «ПТБ «Центр» Живило А.А. посредством РТУ у гражданина Д. были обнаружены 2 ракетницы и один штык-нож. Гражданин передан сотрудникам полиции. Проводится проверка в соответствии с действующим законодательством (ООО «ПТБ «Центр»).

31.10.2023 года в 10:38 на железнодорожном вокзале станции Челябинск (пригородный) Южно-Уральской железной дороги инспектором ГБР ООО «ПТБ «Спектр» Крыловым Е.Н. за нарушение требований в области транспортной безопасности был задержан и передан сотрудникам полиции гражданин А., который неправомерно осуществил проход в зону транспортной безопасности без прохождения досмотровых мероприятий. Проводится проверка в соответствии с действующим законодательством (ООО «ПТБ «Спектр»).

Происшествия и чрезвычайные ситуации на объектах транспортной инфраструктуры с 01.11.2023г. по 30.11.2023г.

02.11.2023 года в 13:10 на железнодорожном вокзале станции Казань Горьковской железной дороги инспектором досмотра ООО «Гранд-Сервис» Капыловым А.А. при проведении досмотровых мероприятий в багаже гражданина П. был обнаружен штык-нож. Гражданин передан сотрудникам полиции. Проводится проверка в соответствии с действующим законодательством (ООО «Гранд-Сервис»).

03.11.2023 года в 09:56 на железнодорожном вокзале станции Уфа Куйбышевской железной дороги инспектором досмотра ООО «ПТБ «Форт-М» Горожанкиной Е.В. при проведении досмотровых мероприятий с помощью РТУ в багаже гражданина Т. был обнаружен предмет, конструктивно схожий с холодным оружием – кастет. Гражданин передан сотрудникам полиции. Проводится проверка в соответствии с действующим законодательством (ООО «ПТБ «Форт-М»).

04.11.2023 года в 01:50 на Ленинградском вокзале г.Москвы инспектором досмотра ООО «РЖД-ТБ» Ивановым О.В. при проведении досмотровых мероприятий с помощью РТУ у гражданина К. был обнаружен предмет, конструктивно схожий с гранатой РГД-5. В ходе проведения дополнительных мероприятий прибывшими взрывотехниками установлено, что данный предмет является муляжом гранаты РГД-5. Проводится проверка в соответствии с действующим законодательством (ООО «РЖД-ТБ»).

04.11.2023 года в 12:24 на железнодорожном вокзале станции Ростов-Главный Северо-Кавказской железной дороги инспектором досмотра ООО «РЖД-ТБ» Михарским Е.Н. при проведении досмотровых мероприятий в багаже гражданина М. был обнаружен штык-нож. Гражданин передан сотрудникам полиции. Проводится проверка в соответствии с действующим законодательством (ООО «РЖД-ТБ»).

04.11.2023 года в 16:46 на железнодорожном вокзале станции Сызрань-1 Куйбышевской железной дороги инспектором досмотра ООО «ПТБ «Форт-М» Поднебесовой А.В. при проведении досмотровых мероприятий в багаже гражданина М. была обнаружена телескопическая дубинка. Гражданин передан сотрудникам полиции. Проводится проверка в соответствии с действующим законодательством (ООО «ПТБ «Форт-М»).

05.11.2023 года в 00:00 на железнодорожном вокзале станции Челябинск Главный Южно-Уральской железной дороги инспектором досмотра ООО «ПТБ «Юг-Бастион» Азрабаевым С.А. при проведении досмотровых мероприятий с помощью РТУ в багаже гражданина А. была обнаружена телескопическая дубинка. Гражданин передан сотрудникам полиции. Проводится проверка в соответствии с действующим законодательством (ООО «ПТБ «Юг-Бастион»).

05.11.2023 года в 08:37 на железнодорожном вокзале станции Волгоград-1 Приволжской железной дороги инспектором досмотра ООО «РЖД-ТБ» Ундаловой Н.В. при проведении досмотровых мероприятий с помощью РТУ в багаже гражданки Г. были обнаружены патроны калибра 12 мм в количестве 75 штук. Гражданка передана сотрудникам полиции. Проводится проверка в соответствии с действующим законодательством (ООО «РЖД-ТБ»).

06.11.2023 года в 11:10 на железнодорожном вокзале станции Саратов Приволжской железной дороги инспектором досмотра ООО «Сфера-А» Уталиевой А.М. при проведении досмотровых мероприятий у гражданина Л. был обнаружен предмет конструктивно схожий с холодным оружием-кастет. Гражданин передан сотрудникам полиции. Проводится проверка в соответствии с действующим законодательством (ООО «Сфера-А»).

07.11.2023 года в 10:00 на железнодорожном вокзале станции Белгород Юго-Восточной железной дороги инспектором по досмотру ООО «ПТБ «Прайд» Илюшиной М.В. при проведении досмотровых мероприятий с помощью РТУ у военнослужащего Б. были обнаружены патроны калибра 5.45 мм в количестве 5 штук. Гражданин передан сотрудникам полиции. Проводится проверка в соответствии с действующим законодательством (ООО «ПТБ «Прайд»).

07.11.2023 года в 12:30 на объекте ОТИ СТКА Шереметьево Московской железной дороги инспекторами ООО «ПТБ «Фактор» Гусейновым А.Л. и Федоровым О.Г. за нарушение требований в области транспортной безопасности был задержан и передан сотрудникам полиции гражданин В., который неправомерно осуществил проход в зону транспортной безопасности без прохождения досмотровых мероприятий. Проводится проверка в соответствии с действующим законодательством (ООО «ПТБ «Фактор»).

07.11.2023 года в 17:35 на железнодорожном вокзале станции Сыктывкар Северной железной дороги инспектором досмотра ООО «МТБ» Ласточкиной А.В. при проведении досмотровых мероприятий у гражданина Р. был обнаружен пакетик предположительно с наркотическим веществом. Гражданин передан сотрудникам полиции. Проводится проверка в соответствии с действующим законодательством (ООО «МТБ»).

09.11.2023 года в 16:45 на железнодорожном вокзале станции Ростов-Главный (пригородный)

ТЕЛ.: 8 800 333-05-48
INFO@SRO-TB.RU
WWW.SRO-TB.RU
АССОЦИАЦИЯ ЖЕЛДОРБЕЗОПАСНОСТЬ

Северо-Кавказской железной дороги инспектором досмотра ООО «РЖД-ТБ» Бочко Д.Л. при проведении досмотровых мероприятий у гражданина Ш. был обнаружен травматический пистолет и 7 патронов к нему без документов. Гражданин передан сотрудникам полиции. Проводится проверка в соответствии с действующим законодательством (ООО «РЖД-ТБ»)

09.11.2023 года в 20:00 на железнодорожном вокзале станции Киров Горьковской железной дороги инспектором досмотра ООО «СВ-ТБ» Богатыревой О.Е. при проведении досмотровых мероприятий с помощью РТУ у гражданина Г. было обнаружено: патроны калибра 5.45 мм в количестве 11 шт., 1 патрон калибра 7.62 мм и охотничьи патроны в количестве 4 шт. Гражданин передан сотрудникам полиции. Проводится проверка в соответствии с действующим законодательством (ООО «СВ-ТБ»).

10.11.2023 года в 13:04 на железнодорожном вокзале станции Новосибирск-Западный Западно-Сибирской железной дороги инспекторами ГБР ООО «ПТБ «Союз» Алексеевым Р.С. и Волжиным Р.Е. за нарушение требований в области транспортной безопасности был задержан и передан сотрудникам полиции гражданин Г., который неправомерно осуществил проход в зону транспортной безопасности без прохождения досмотровых мероприятий. Проводится проверка в соответствии с действующим законодательством (ООО «ПТБ «Союз»).

10.11.2023 года в 10:20 на железнодорожном вокзале станции Ростов-Главный Северо-Кавказской железной дороги инспектором досмотра ООО «РЖД-ТБ» Парасотенко Д.Л. при проведении досмотровых мероприятий с помощью РТУ в багаже военнослужащего А. был обнаружен предмет, конструктивно схожий с гранатой Ф-1. В ходе обследования установлено, что предмет является гранатой Ф-1 в разобранном виде (без запала). Гражданин передан сотрудникам полиции. Проводится проверка в соответствии с действующим законодательством (ООО «РЖД-ТБ»).

10.11.2023 года в 16:15 на железнодорожном вокзале станции Белгород Юго-Восточной железной дороги инспектором по досмотру ООО «ПТБ «Прайд» Исоевой У.Д. при проведении досмотровых мероприятий с помощью РТУ у военнослужащего Н. было обнаружено 3 магазина для АК, снаряженных патронами калибра 5.45 мм в количестве 90 штук. Гражданин передан сотрудникам полиции. Проводится проверка в соответствии с действующим законодательством (ООО «ПТБ «Прайд»).

11.11.2023 года в 16:05 на железнодорожном вокзале станции Белгород Юго-Восточной железной дороги инспектором по досмотру ООО «ПТБ «Прайд» Илюиной М.В. при проведении досмотровых мероприятий с помощью РТУ у военнослужащего Д. были обнаружены патроны калибра 5.45мм в количестве 30 штук. Гражданин передан сотрудникам полиции. Проводится проверка в соответствии с действующим законодательством (ООО «ПТБ «Прайд»).

11.11.2023 года в 18:10 на железнодорожном вокзале станции Волгоград-1 Приволжской железной дороги инспектором по досмотру ООО «РЖД-ТБ» Дюльденко А.В. при проведении досмотровых мероприятий с помощью РТУ в багаже военнослужащего Ш. было обнаружено два штык-ножа. Гражданин передан сотрудникам полиции. Проводится проверка в соответствии с действующим законодательством (ООО «РЖД-ТБ»).

11.11.2023 года в 22:50 на железнодорожном вокзале станции Ростов-Главный Северо-Кавказской железной дороги инспектором досмотра ООО «РЖД-ТБ» Сажиной Н.В. при проведении досмотровых мероприятий с помощью РТУ в багаже гражданки Р. были обнаружены патроны калибра 5.45 мм в количестве 10 штук. Гражданка передана сотрудникам полиции. Проводится проверка в соответствии с действующим законодательством (ООО «РЖД-ТБ»).

13.11.2023 года в 08:50 на железнодорожном вокзале станции Белгород Юго-Восточной железной дороги инспектором по досмотру ООО «ПТБ «Прайд» Магомедовым М.Э. при проведении досмотровых мероприятий с помощью РТУ у военнослужащего Р. было обнаружено: патроны калибра 9 мм в количестве 16 штук и один патрон калибра 5.45 мм. Гражданин передан сотрудникам полиции. Проводится проверка в соответствии с действующим законодательством (ООО «ПТБ «Прайд»).

13.11.2023 года в 15:30 на железнодорожном вокзале Ростов-Главный Северо-Кавказской железной дороги инспектором по досмотру ООО «РЖД-ТБ» Головчанской В.О. при проведении досмотровых мероприятий с помощью РТУ в багаже гражданки С. было обнаружено: 2 патрона калибра 5.45 мм., 2 патрона калибра 7.62 мм., 2 патрона калибра 12.7 мм. Гражданка передана сотрудникам полиции. Проводится проверка в соответствии с действующим законодательством (ООО «РЖД-ТБ»).

13.11.2023 года в 20:42 на железнодорожном вокзале станции Белгород Юго-Восточной железной дороги инспектором по досмотру ООО «ПТБ «Прайд» Султангареевой А.С. при проведении досмотровых мероприятий с помощью РТУ у военнослужащего С. были обнаружены патроны калибра 9 мм в количестве 16 шт. Гражданин передан сотрудникам полиции. Проводится проверка в соответствии с действующим законодательством (ООО «ПТБ «Прайд»).

14.11.2023 года в 05:15 на железнодорожном вокзале станции Новокузнецк Западно-Сибирской железной дороги инспектором досмотра ООО «КНГ-ТБ» Басканова Т.В. при проведении досмотровых мероприятий у гражданина Б. было обнаружено: 1 нож-мачете, 1 нож кустарного производства. Гражданин передан сотрудникам полиции. Проводится проверка в соответствии с действующем законодательством (ООО «КНГ-ТБ»).

16.11.2023 года в 08:55 на Московском вокзале г. Санкт-Петербурга при проведении досмотровых мероприятий инспектором по досмотру ООО «РЖД-ТБ» Мусс А.М. посредством РТУ у гражданина был обнаружен штык-нож. Гражданин передан сотрудникам полиции. Проводится проверка в соответствии с действующим законодательством (ООО «РЖД-ТБ»).

16.11.2023 года в 16:05 на железнодорожном вокзале станции Ростов-Главный Северо-Кавказской железной дороги при проведении досмотровых мероприятий инспектором по досмотру ООО «РЖД-ТБ» Шиленко В.А. посредством РТУ у военнослужащего Х. был обнаружен штык-нож. Гражданин передан сотрудникам полиции. Проводится проверка в соответствии с действующим законодательством (ООО «РЖД-ТБ»).

16.11.2023 года в 17:55 на железнодорожном вокзале станции Псков Северо-Западной железной дороги при проведении досмотровых мероприятий инспектором по досмотру ООО «АН Секьюрити» Прокофьевым В.В. посредством РТУ у гражданина Н. были обнаружены 2 патрона калибра 5.45 мм. Гражданин передан сотрудникам полиции. Проводится проверка в соответствии с действующим законодательством (ООО «АН Секьюрити»).

16.11.2023 года в 22:55 на железнодорожном вокзале станции Печора Северной железной дороги инспектором досмотра ООО «МТБ» Эрет О.А. при проведении досмотровых мероприятий с помощью РТУ у гражданина А. были обнаружены патроны калибра 12 мм в количестве 20 штук. Гражданин передан сотрудникам полиции. Проводится проверка в соответствии с действующим законодательством (ООО «МТБ»).

17.11.2023 года в 09:35 на железнодорожном вокзале станции Екатеринбург-Пассажирский Свердловской железной дороги при проведении досмотровых мероприятий инспектором по досмотру ООО «ПТБ «Урал» Мякишевой Н.В. посредством РТУ у гражданки Ш. были обнаружены патроны калибра 5.6 мм в количестве 50 штук. Гражданка передана сотрудникам полиции. Проводится проверка в соответствии с действующим законодательством (ООО «ПТБ «Урал»).

17.11.2023 года в 15:55 на Ярославском вокзале г. Москвы при проведении досмотровых мероприятий инспектором по досмотру ООО «РЖД-ТБ» Кавригиным Р.А. посредством РТУ у гражданина был обнаружен предмет, конструктивно схожий с гранатой. Прибывшими взрывотехниками установлено, что предмет является учебной гранатой РГД-5. Гражданин передан сотрудникам полиции. Проводится проверка в соответствии с действующим законодательством (ООО «РЖД-ТБ»).

18.11.2023 года в 09:43 на железнодорожном вокзале станции Екатеринбург-Пассажирский Свердловской железной дороги при проведении досмотровых мероприятий инспектором по досмотру ООО «ПТБ «Урал» Кагармановым Р.А. посредством РТУ у гражданина Р. были обнаружены предметы, конструктивно схожие с гранатой Ф-1 и РГД-5. Прибывшими сотрудниками ОМОН установлено, что гражданин при себе имеет 2 страйкбольные шумовые гранаты и муляжи гранаты Ф-1 и РГД-5. Гражданин передан сотрудникам полиции. Проводится проверка в соответствии с действующим законодательством (ООО «ПТБ «Урал»).

18.11.2023 года в 13:09 на железнодорожном вокзале станции Владимир Горьковской железной дороги при проведении досмотровых мероприятий инспектором по досмотру ООО «Азимут» Андреевым А.В. посредством РТУ у гражданина была обнаружена телескопическая дубинка. Гражданин передан сотрудникам полиции. Проводится проверка в соответствии с действующим законодательством (ООО «Азимут»).

18.11.2023 года в 15:36 на железнодорожном вокзале станции Ростов-Главный Северо-Кавказской железной дороги при проведении досмотровых мероприятий инспектором по досмотру ООО «РЖД-ТБ» Парасоченко Д.Л. посредством РТУ у гражданки М. были обнаружены охотничьи патроны в количестве 70 штук. Гражданка передана сотрудникам полиции. Проводится проверка в соответствии с действующим законодательством (ООО «РЖД-ТБ»).

18.11.2023 года в 19:32 на железнодорожном вокзале станции Ростов-Главный Северо-Кавказской железной дороги при проведении досмотровых мероприятий инспектором по досмотру ООО «РЖД-ТБ» Савельевой Н.Н. посредством РТУ у военнослужащего М. была обнаружена граната Ф-1 в разобранном виде. Прибывшими сотрудниками полиции предмет изъят. Проводится проверка в соответствии с действующим законодательством (ООО «РЖД-ТБ»).

20.11.2023 года в 12:05 на железнодорожном вокзале станции Туапсе-Пассажирская Северо-Кавказской железной дороги при проведении досмотровых мероприятий инспектором по досмотру ООО «ПТБ «Центр» Ждановой Е.В. посредством РТУ у гражданина было обнаружено ружье «Сайга». Гражданин передан сотрудникам полиции. Проводится проверка в соответствии с действующим законодательством (ООО «ПТБ «Центр»).

21.11.2023 года в 08:45 на Ладожском вокзале г. Санкт-Петербурга инспектором досмотра ООО «РЖД-ТБ» Аруховым С.Р. при проведении досмотровых мероприятий с помощью РТУ в багаже гражданина К. были обнаружены ножи с признаками холодного оружия в количестве 5 штук. Гражданин передан сотрудникам полиции. Проводится проверка в соответствии с действующим законодательством (ООО «РЖД-ТБ»).

21.11.2023 года в 11:50 на железнодорожном вокзале станции Екатеринбург-Пассажирский Свердловской железной дороги инспекторами ООО «ПТБ «Урал» Замулиным Е.А., Ячменевым Н.В. за нарушение требований в области транспорт-

ТЕЛ.: 8 800 333-05-48
INFO@SRO-TB.RU
WWW.SRO-TB.RU
АССОЦИАЦИЯ ЖЕЛДОРБЕЗОПАСНОСТЬ

ной безопасности был задержан и передан сотрудникам полиции гражданин Л., который неправомерно осуществил проход в зону транспортной безопасности без прохождения досмотровых мероприятий. Проводится проверка в соответствии с действующим законодательством (ООО «ПТБ «Урал»).

21.11.2023 года в 15:10 на железнодорожном вокзале станции Новосибирск-Южный Западно-Сибирской железной дороги инспектором ООО «ПТБ «Союз» Гутовым Д.А. за нарушение требований в области транспортной безопасности был задержан и передан сотрудникам полиции гражданин, который неправомерно осуществил проход в зону транспортной безопасности без прохождения досмотровых мероприятий. Проводится проверка в соответствии с действующим законодательством (ООО «ПТБ «Союз»).

21.11.2023 года в 11:20 на железнодорожном вокзале станции Белгород Юго-Восточной железной дороги инспектором по досмотру ООО «ПТБ «Прайд» Ощепковым А.А.. при проведении досмотровых мероприятий с помощью РТУ у военнослужащего В. был обнаружен запал от гранаты. Прибывшими взрывотехниками предмет изъят. Гражданин передан сотрудникам полиции. Проводится проверка в соответствии с действующим законодательством (ООО «ПТБ «Прайд»).

21.11.2023 года в 14:50 на железнодорожном вокзале станции Россошь Юго-Восточной железной дороги инспектором по досмотру ООО «РЖД-ТБ» Калтыгиным Р.Е. при проведении досмотровых мероприятий с помощью РТУ у гражданина был обнаружен запал от ручной гранаты. Гражданин передан сотрудникам полиции. Проводится проверка в соответствии с действующим законодательством (ООО «РЖД-ТБ»).

22.11.2023 года в 11:03 на железнодорожном вокзале станции Казань-1 Горьковской железной дороги при проведении досмотровых мероприятий сотрудником по досмотру ООО «Гранд-Сервис» Дмитриевой Е.В. у военнослужащего В. был обнаружен предмет, схожий с гранатой РГД-5. Прибывшими взрывотехниками граната изъята. Проводится проверка в соответствии с действующим законодательством (ООО «Гранд-Сервис»).

22.11.2023 года в 12:05 на Ярославском вокзале г. Москвы при проведении досмотровых мероприятий инспектором ООО «РЖД-ТБ» Алтуховым Е.А. у гражданина были обнаружены предметы, конструктивно схожие с гранатой в количестве 4-х штук. Прибывшими взрывотехниками установлено, что предметы являются муляжами. Проводится проверка в соответствии с действующим законодательством (ООО «РЖД-ТБ»).

22.10.2023 года в 16:20 на железнодорожном вокзале станции Белгород Юго-Восточной железной дороги инспектором по досмотру ООО «ПТБ «Прайд» Митасовой В.В. при проведении досмотровых мероприятий у военнослужащего А. были обнаружены патроны калибра 5.45. мм в количестве 120 штук. Гражданин передан сотрудникам полиции. Проводится проверка в соответствии с действующим законодательством (ООО «ПТБ «Прайд»).

22.11.2023 года в 18:45 на железнодорожном вокзале станции Ростов-Главный пригородный Северо-Кавказской железной дороги инспектором ГБР ООО «РЖД-ТБ» Заминовым Т.И. за нарушение требований в области транспортной безопасности была задержана и передана сотрудникам полиции гражданка Б., которая неправомерно осуществила проход в зону транспортной безопасности без прохождения досмотровых мероприятий. Гражданка передана сотрудникам полиции. Составлен протокол об административном правонарушении по ч.1 ст.11.15.1 КоАП РФ (ООО «РЖД-ТБ»).

23.11.2023 года в 21:55 на Казанском вокзале г. Москвы при проведении досмотровых мероприятий сотрудником по досмотру ООО «РЖД-ТБ» Спиридоновой М.А. у гражданина Б. был обнаружен предмет конструктивно схожий с гранатой Ф-1. После проведения дополнительных мероприятий прибывшими взрывотехниками установлено, что предмет является учебной гранатой. Гражданин передан сотрудникам полиции. Проводится проверка в соответствии с действующим законодательством (ООО «РЖД-ТБ»).

24.10.2023 года в 05:08 на железнодорожном вокзале станции Тюмень Свердловской железной дороги инспектором по досмотру ООО «ПТБ «Войтек» Гуменюк Н.А. при проведении досмотровых мероприятий у гражданина К. был обнаружен предмет, конструктивно схожий с гранатой Ф-1. После проведения дополнительных мероприятий прибывшими взрывотехниками установлено, что предмет является муляжом гранаты Ф-1. Гражданин передан сотрудникам полиции. Проводится проверка в соответствии с действующим законодательством (ООО «ПТБ «Войтек»).

24.11.2023 года в 04:45 на железнодорожном вокзале станции Мурманск Северо-Западной железной дороги инспекторами ООО СТБ «Лекург» Мешковым А. В. и Никоновым А.В. за нарушение требований в области транспортной безопасности был задержан и передан сотрудникам полиции гражданин Р., который неправомерно осуществил проход в зону транспортной безопасности без прохождения досмотровых мероприятий. Составлен протокол об административном правонарушении по ч.1 ст.11.15.1 КоАП РФ (ООО СТБ «Лекург»).

24.11.2023 года в 13:23 на железнодорожном вокзале станции Самара Куйбышевской железной дороги инспектором ГБР ООО «РЖД-ТБ» Бредихиным А.А. за нарушение требований в области транспортной безопасности была задержана и передана сотрудникам полиции гражданка С., которая неправомерно осуществила проход в зону транспортной безопасности без прохождения досмотровых мероприятий. В отношении данной гражданки составлен протокол об

административном правонарушении по ч.1 ст.11.15.1 КоАП РФ (ООО «РЖД-ТБ»).

24.11.2023 года в 22:35 на железнодорожном вокзале станции Ростов-Главный Северо-Кавказской железной дороги при проведении досмотровых мероприятий инспектором по досмотру ООО «РЖД-ТБ» Степаненко Н.А. посредством РТУ у гражданина М. были обнаружены патроны калибра 8.59 мм в количестве 42 штук. Гражданин передан сотрудникам полиции. Проводится проверка в соответствии с действующим законодательством (ООО «РЖД-ТБ»).

25.11.2023 года в 14:00 на Ленинградском вокзале г. Москвы при проведении досмотровых мероприятий инспектором по досмотру ООО «РЖД-ТБ» Силаевым А.В. посредством РТУ у неизвестного гражданина был обнаружен штык-нож. Гражданин передан сотрудникам полиции. Проводится проверка в соответствии с действующим законодательством ООО «ПТБ «Центр»).

25.11.2023 года в 20:18 на железнодорожном вокзале станции Воронеж Юго-Восточной железной дороги инспекторами ООО «ПТБ «Эфес» Синюковым Ю.Г. и Мокшиным Э.А. за нарушение требований в области транспортной безопасности были задержаны и переданы сотрудникам полиции гражданин П. и гражданин Н., которые неправомерно осуществили проход в зону транспортной безопасности без прохождения досмотровых мероприятий. В отношении данных граждан составлены протоколы об административном правонарушении по ч.1 ст.11.15.1 КоАП РФ (ООО «ПТБ «Эфес»).

27.11.2023 года в 12:43 на железнодорожном вокзале станции Анапа Северо-Кавказской железной дороги при проведении досмотровых мероприятий инспектором по досмотру ООО «ПТБ «Центр» Степановым К.В. посредством РТУ у гражданина Булатова Р.С. были обнаружены патроны калибра 5.45 мм в количестве 30 штук и штык-нож. Гражданин передан сотрудникам полиции. Проводится проверка в соответствии с действующим законодательством (ООО «ПТБ «Центр»).

28.11.2023 года в 07:40 на железнодорожном вокзале станции Новосибирск-Главный Западно-Сибирской железной дороги инспекторами ГБР ООО «КНГ-ТБ» Мишановым А.В.. и Морозовым А.А. за нарушение требований в области транспортной безопасности был задержан и передан сотрудникам полиции гражданин С., который неправомерно осуществил проход в зону транспортной безопасности без прохождения досмотровых мероприятий. Проводится проверка в соответствии с действующим законодательством (ООО «КНГ-ТБ»).

28.11.2023 года в 14:10 на железнодорожном вокзале станции Канск-Енисейский Красноярской железной дороги инспектором ГБР ООО «Желдорохрана» Споткай А.А. за нарушение требований в области транспортной безопасности был задержан и передан сотрудникам полиции гражданин Ю., который неправомерно осуществил проход в зону транспортной безопасности без прохождения досмотровых мероприятий. Проводится проверка в соответствии с действующим законодательством (ООО «Желдорохрана»).

28.11.2023 года в 13:10 на Киевском вокзале г. Москвы при проведении досмотровых мероприятий сотрудником по досмотру ООО «ПТБ «Фактор» у гражданина Г. посредством РТУ был обнаружен предмет, конструктивно схожий с гранатой Ф-1 и холостые патроны калибра 5.45 мм в количестве 60 штук. После проведения дополнительных мероприятий прибывшими взрывотехниками установлено, что предмет является муляжом гранаты Ф-1. Гражданин передан сотрудникам полиции. Проводится проверка в соответствии с действующим законодательством (ООО «ПТБ «Фактор»)

28.11.2023 года в 22:30 на Ярославском вокзале г. Москвы инспектором досмотра ООО «РЖД-ТБ» Федосовой Л.П. при проведении досмотровых мероприятий с помощью РТУ в багаже гражданина были обнаружены патроны калибра 5.45 мм в количестве 7 штук. Гражданин передан сотрудникам полиции. Проводится проверка в соответствии с действующим законодательством (ООО «РЖД-ТБ»).

29.11.2023 года в 04:20 на железнодорожном вокзале станции Челябинск (пригородный) Южно-Уральской железной дороги инспектором ГБР ООО «ПТБ «Спектр» Крыловым Е.Н. за нарушение требований в области транспортной безопасности был задержан и передан сотрудникам полиции гражданин М., который неправомерно осуществил проход в зону транспортной безопасности без прохождения досмотровых мероприятий. Проводится проверка в соответствии с действующим законодательством (ООО «ПТБ «Спектр»).

28.11.2023 года в 15:07 на железнодорожном вокзале станции Новосибирск-Главный Западно-Сибирской железной дороги инспектором ГБР ООО «КНГ-ТБ» Меркуловым К.В. за нарушение требований в области транспортной безопасности был задержан и передан сотрудникам полиции гражданин, который неправомерно осуществил проход в зону транспортной безопасности без прохождения досмотровых мероприятий. Проводится проверка в соответствии с действующим законодательством (ООО «КНГ-ТБ»).

30.11.2023 года в 01:45 на железнодорожном вокзале станции Ростов-Главный Северо-Кавказской железной дороги инспектором досмотра ООО «РЖД-ТБ» Прокофьевым В.В. при проведении досмотровых мероприятий с помощью РТУ у военнослужащего В. были обнаружены патроны калибра 9 мм в количестве 50 штук. Гражданин передан сотрудникам полиции. Проводится проверка в соответствии с действующим законодательством (ООО «РЖД-ТБ»).

30.11.2023 года в 15:40 на железнодорожном вокзале станции Уфа Куйбышевской железной дороги инспектором досмотра ООО «ПТБ

«Форт-М» Хисамутдиновой Л.Ю. при проведении досмотровых мероприятий с помощью РТУ у гражданки К. был обнаружен предмет схожий с пистолетом Маузер. Гражданка передана сотрудникам полиции. Проводится проверка в соответствии с действующим законодательством (ООО «ПТБ «Форт-М»).

30.11.2023 года в 16:30 на железнодорожном вокзале станции Калуга-1 Московской железной дороги инспекторами ГБР ООО «ПТБ «Фактор» Арсеничевым С.Н. и Яковичем В.Н. за нарушение требований в области транспортной безопасности была задержана и передана сотрудникам полиции гражданка, которая неправомерно осуществила проход в зону транспортной безопасности без прохождения досмотровых мероприятий. Проводится проверка в соответствии с действующим законодательством (ООО «ПТБ «Фактор»).

30.11.2023 года в 16:55 на железнодорожном вокзале станции Ростов-Главный Северо-Кавказской железной дороги при проведении досмотровых мероприятий инспектором по досмотру ООО «РЖД-ТБ» Пелепневой Е.Ю. посредством РТУ у гражданина были обнаружены патроны калибра 9 мм в количестве 8 штук. Гражданин передан сотрудникам полиции. Проводится проверка в соответствии с действующим законодательством (ООО «РЖД-ТБ»).

Происшествия и чрезвычайные ситуации на объектах транспортной инфраструктуры с 01.12.2023г. по 31.12.2023г.

02.12.2023 года в 17:09 на железнодорожном вокзале станции Самара Куйбышевской железной дороги инспектором досмотра ООО «РЖД-ТБ» Хамсутдиновым А.Д. при проведении досмотровых мероприятий с помощью РТУ в багаже гражданина П. (доброволец СВО) были обнаружены 2 наступательные гранаты РГН в разобранном виде. Гражданин передан сотрудникам полиции. Проводится проверка в соответствии с действующим законодательством (ООО «РЖД-ТБ»).

03.12.2023 года в 09:05 на железнодорожном вокзале станции Челябинск Главный Южно-Уральской железной дороги инспектором досмотра ООО «ПТБ «Юг-Бастион» Кудряшовым Р.В. при проведении досмотровых мероприятий с помощью РТУ в багаже гражданина С. был обнаружен предмет, конструктивно схожий с холодным оружием – сюрикен. Гражданин передан сотрудникам полиции. Проводится проверка в соответствии с действующим законодательством (ООО «ПТБ «Юг-Бастион»).

03.12.2023 года в 13:57 на Финляндском вокзале г. Санкт-Петербург инспекторами ГБР ООО «РЖД-ТБ» Крестьяновым А.М. и Гузовым А.М. за нарушение требований в области транспортной безопасности был задержан и передан сотрудникам полиции гражданин Л., который неправомерно осуществил проход в зону транспортной безопасности без прохождения досмотровых мероприятий. Проводится проверка в соответствии с действующим законодательством (ООО «РЖД-ТБ»).

04.12.2023 года в 13:20 на железнодорожном вокзале станции Биробиджан Дальневосточной железной дороги инспекторами ГБР ООО «ПТБ «Барс» Фоминым В.С и Харитонским М.Л за нарушение требований в области транспортной безопасности был задержан и передан сотрудникам полиции гражданин М., который неправомерно осуществил проход в зону транспортной безопасности без прохождения досмотровых мероприятий. В отношении данного гражданина составлен протокол об административном правонарушении по ч.1 ст.11.15.1 КоАП РФ (ООО «ПТБ «Барс»).

04.12.2023 года в 12:10 на железнодорожном вокзале станции Омск-Пассажирский Западно-Сибирской железной дороги инспекторами ГБР ООО «КНГ-ТБ» Сидоровым М.А., Севернюком С. А., Балиным А.А. за нарушение требований в области транспортной безопасности был задержан и передан сотрудникам полиции гражданин Б., который неправомерно осуществил проход в зону транспортной безопасности без прохождения досмотровых мероприятий. Проводится проверка в соответствии с действующим законодательством (ООО «КНГ-ТБ»).

04.12.2023 в 11:25 на железнодорожном вокзале станции Инза Куйбышевской железной дороги инспектором досмотра ООО «ПТБ «Скала» Володиным А.М. при проведении досмотровых мероприятий в багаже военнослужащего Ч. было обнаружено: 6 магазинов от АК, патронная лента, прибор для беспламенной стрельбы, крышка ствольной коробки, шомпол для чистки оружия, нож с признаками холодного оружия. Гражданин передан сотрудникам полиции. Проводится проверка в соответствии с действующим законодательством (ООО «ПТБ «Скала»).

05.12.2023 года в 19:50 на Московском вокзале г. Санкт-Петербург инспектором по досмотру ООО «РЖД-ТБ» Гафуровым А.Т. при проведении досмотровых мероприятий с помощью РТУ в багаже гражданки Кривошлыковой А.Ю. было обнаружено два предмета, конструктивно схожих с корпусом гранаты Ф-1 (без запала). Прибывшими сотрудниками полиции предметы изъяты. Проводится проверка в соответствии с действующим законодательством (ООО «РЖД-ТБ).

06.12.2023 года в 03:49 на железнодорожном вокзале станции

АССОЦИАЦИЯ ЖЕЛДОРБЕЗОПАСНОСТЬ
ТЕЛ.: 8 800 333-05-48
INFO@SRO-TB.RU
WWW.SRO-TB.RU

Шахтная Северо-Кавказской железной инспектором ООО «ПТБ «Центр» Щербиной А.А. при проведении досмотровых мероприятий с помощью РТУ у военнослужащего С. было обнаружено: 4 магазина, снаряженных патронами калибра 5.45 мм, всего 120 шт. Гражданин передан сотрудникам полиции. Проводится проверка в соответствии с действующим законодательством (ООО «ПТБ «Центр»).

06.12.2023 года в 06:30 на Киевском вокзале г. Москвы инспектором ООО «ПТБ «Фактор» Потовым Р.Н. при проведении досмотровых мероприятий с помощью РТУ у гражданина Г. было обнаружено охотничье ружье. Гражданин передан сотрудникам полиции. Проводится проверка в соответствии с действующим законодательством (ООО «ПТБ «Фактор»).

06.12.2023 года в 13:20 на железнодорожном вокзале станции Челябинск Главный Южно-Уральской железной дороги инспектором досмотра ООО «ПТБ «Юг-Бастион» Гуламовой З.К. при проведении досмотровых мероприятий с помощью РТУ у гражданина С. был обнаружен штык-нож. Гражданин передан сотрудникам полиции. Проводится проверка в соответствии с действующим законодательством (ООО «ПТБ «Юг-Бастион»).

06.12.2023 года в 18:00 на железнодорожном вокзале станции Россошь Юго-Восточной железной дороги инспектором досмотра ООО «РЖД-ТБ» Курочкиным А.Н. при проведении досмотровых мероприятий с помощью РТУ в багаже военнослужащего С. были обнаружены патроны калибра 5.45 мм в количестве 10 штук. Гражданин передан сотрудникам полиции. Проводится проверка в соответствии с действующим законодательством (ООО «РЖД-ТБ»).

07.12.2023 года в 09:39 на железнодорожном вокзале станции Белгород Юго-Восточной железной дороги инспектором по досмотру ООО «ПТБ «Прайд» Герусовой Л.И. при проведении досмотровых мероприятий с помощью РТУ в багаже военнослужащего П. была обнаружена граната РГД-5 без запала и 1 патрон калибра 5.45 мм. Гражданин передан сотрудникам полиции. Проводится проверка в соответствии с действующим законодательством (ООО «ПТБ «Прайд»).

07.12.2023 года в 17:40 на железнодорожном вокзале станции Новосибирск Западный Западно-Сибирской железной дороги инспекторами ГБР ООО «ПТБ «Союз» Константиновым П.А. и Волжиным Р. за нарушение требований в области транспортной безопасности была задержана и передана сотрудникам полиции гражданка К., которая неправомерно осуществила проход в зону транспортной безопасности без прохождения досмотровых мероприятий. Проводится проверка в соответствии с действующим законодательством (ООО «ПТБ «Союз»).

08.12.2023 года в 16:29 на железнодорожном вокзале станции Пермь-2 Свердловской железной дороги инспектором досмотра ООО «ПТБ «Сигма» Поповой О.А. при проведении досмотровых мероприятий в багаже гражданина Ш. было обнаружено три предмета, конструктивно схожих с холодным оружием. Гражданин передан сотрудникам полиции. Проводится проверка в соответствии с действующим законодательством (ООО «ПТБ «Сигма»).

09.12.2023 года в 10:50 на железнодорожном вокзале станции Самара Куйбышевской железной дороги инспектором досмотра ООО «РЖД-ТБ» Федоренковой Л.В. при проведении досмотровых мероприятий с помощью РТУ у гражданина был обнаружен предмет схожий с запалом от ручной гранаты. В ходе обследования данного предмета сотрудниками полиции установлено, что предмет является боевым взрывателем. Гражданин передан сотрудникам полиции. Проводится проверка в соответствии с действующим законодательством (ООО «РЖД-ТБ»).

09.12.2023 года в 15:50 на железнодорожном вокзале станции Новосибирск Главный Западно-Сибирской железной дороги инспектором досмотра ООО «КНГ-ТБ» Долговым А.В. при проведении досмотровых мероприятий в багаже гражданина Л. была обнаружена граната Ф-1 без запала и патроны калибра 5.45 мм в количестве 30 штук. Данные предметы изъяты сотрудниками полиции. Проводится проверка в соответствии с действующим законодательством (ООО «КНГ-ТБ»).

11.12.2023 года в 16:54 на железнодорожном вокзале станции Ростов-Главный Северо-Кавказской железной дороги инспектором досмотра ООО «РЖД-ТБ» Намазовой Н.В. при проведении досмотровых мероприятий с помощью РТУ у гражданина Н. был обнаружен штык-нож. Гражданин передан сотрудникам полиции. Проводится проверка в соответствии с действующим законодательством (ООО «РЖД-ТБ»).

12.12.2023 года в 10:05 на железнодорожном вокзале станции Черемхово Восточно-Сибирской железной дороги инспектором досмотра ООО «ПТБ «Спектр» Бокаревым Н.А. при проведении досмотровых мероприятий в багаже гражданина Т. был обнаружен охотничий нож кустарного производства. Гражданин передан сотрудникам полиции. Проводится проверка в соответствии с действующим законодательством (ООО «ПТБ «Сигма»).

12.12.2023 года в 09:35 на железнодорожном вокзале станции Лиски Юго-Восточной железной дороги инспектором досмотра ООО «РЖД-ТБ» Николаевой Н.В. при проведении досмотровых мероприятий с помощью РТУ в багаже гражданина Н. был обнаружен предмет, конструктивно схожий с холодным оружием – меч катана. Гражданин передан сотрудникам полиции. Проводится проверка в соответствии с действующим законодательством (ООО «РЖД-ТБ»).

15.12.2023 года в 12:20 на железнодорожном вокзале станции Биробиджан Дальневосточной железной дороги инспекторами ГБР ООО «ПТБ «Барс» Дороховым Ю. А.,

Юбейнаном А.А. за нарушение требований в области транспортной безопасности был задержан и передан сотрудникам полиции гражданин П., который неправомерно осуществил проход в зону транспортной безопасности без прохождения досмотровых мероприятий. В отношении данного гражданина составлен протокол об административном правонарушении по ч.1 ст.11.15.1 КоАП РФ (ООО «ПТБ «Барс»).

15.12.2023 года в 13:16 на железнодорожном вокзале станции Биробиджан Дальневосточной железной дороги инспекторами ГБР ООО «ПТБ «Барс» Костенко М. Ю. и Серебрянниковым А.Ю. за нарушение требований в области транспортной безопасности был задержан и передан сотрудникам полиции гражданин Е., который неправомерно осуществил проход в зону транспортной безопасности без прохождения досмотровых мероприятий. В отношении данного гражданина составлен протокол об административном правонарушении по ч.1 ст.11.15.1 КоАП РФ (ООО «ПТБ «Барс»).

17.12.2023 года в 01:33 на железнодорожном вокзале станции Анапа Северо-Кавказской железной дороги инспекторами ГБР ООО «ПТБ «Центр» Корзинкиным Д.А., Худиным С.В. за нарушение требований в области транспортной безопасности был задержан и передан сотрудникам полиции гражданин К., который неправомерно осуществил проход в зону транспортной безопасности без прохождения досмотровых мероприятий. В отношении данного гражданина составлен протокол об административном правонарушении по ч.1 ст.11.15.1 КоАП РФ (ООО «ПТБ «Центр»).

17.12.2023 года в 13:30 на железнодорожном вокзале станции Инза Куйбышевской железной дороги при проведении досмотровых мероприятий инспектором по досмотру ООО «ПТБ «Скала» Шевыряевым В.Ю. посредством РТУ у гражданина Х. были обнаружены 2 ножа с признаками холодного оружия. Гражданин передан сотрудникам полиции. Проводится проверка в соответствии с действующим законодательством (ООО «ПТБ «Скала»).

19.12.2023 года в 09:52 на железнодорожном вокзале станции Новосибирск-Западный Западно-Сибирской железной дороги инспекторами ГБР ООО «ПТБ «Союз» Жуковым Е.С. Волжиным Р.Е. и Алексеевым Р.С. за нарушение требований в области транспортной безопасности был задержан и передан сотрудникам полиции гражданин, который неправомерно осуществил проход в зону транспортной безопасности без прохождения досмотровых мероприятий. Проводится проверка в соответствии с действующим законодательством (ООО «ПТБ «Союз»).

19.12.2023 года в 11:40 на железнодорожном вокзале станции Калининград-Южный Северо-Западной железной дороги при проведении досмотровых мероприятий инспектором по досмотру ООО «ПТБ «Барс» Грабовским С.Е. посредством РТУ у гражданина был обнаружен кортик. Гражданин передан сотрудникам полиции. Проводится проверка в соответствии с действующим законодательством (ООО «ПТБ «Барс»).

20.12.2023 года в 09:35 на железнодорожном вокзале станции Волгоград-1 Приволжской железной дороги при проведении досмотровых мероприятий инспектором по досмотру ООО «РЖД-ТБ» Книжниковой А.В. посредством РТУ у гражданина С. был обнаружен штык-нож и предмет, конструктивно схожий с гранатой Ф-1. Прибывшими сотрудниками полиции установлено, что данный предмет является учебной гранатой Ф-1. Проводится проверка в соответствии с действующим законодательством (ООО «РЖД-ТБ»).

21.12.02023 года в 09:55 на Восточном вокзале г. Москвы при проведении досмотровых мероприятий инспектором по досмотру ООО «ПТБ «Фактор» Сурковой А.С. посредством РТУ у военнослужащего были обнаружены патроны к ПМ в количестве 32 штук. Гражданин передан сотрудникам полиции. Проводится проверка в соответствии с действующим законодательством (ООО «ПТБ «Фактор»).

21.12.2023 года в 18:10 на железнодорожном вокзале станции Ростов-Главный Северо-Кавказской железной дороги инспектором досмотра ООО «РЖД-ТБ» Лотошниковым В.Ю. при проведении досмотровых мероприятий в багаже военнослужащего Т. был обнаружен штык-нож. Гражданин передан сотрудникам полиции. Проводится проверка в соответствии с действующим законодательством (ООО «РЖД-ТБ»).

22.12.2023 года в 20:01 на железнодорожном вокзале станции Миллерово Северо-Кавказской железной дороги при проведении досмотровых мероприятий инспектором по досмотру ООО «ПТБ «Центр» Сопельняком Е.В. посредством РТУ у гражданина К. были обнаружены патроны калибра 9 мм в количестве 12 штук. Гражданин передан сотрудникам полиции. Проводится проверка в соответствии с действующим законодательством (ООО «ПТБ «Центр»).

23.12.2023 года в 18:19 на Витебском вокзале г. Санкт-Петербурга инспекторами ГБР ООО «РЖД-ТБ» Якимович Н.В. и Дмитриевым В. С. за нарушение требований в области транспортной безопасности был задержан и передан сотрудникам полиции гражданин А., который неправомерно осуществил проход в зону транспортной безопасности без прохождения досмотровых мероприятий. Проводится проверка в соответствии с действующим законодательством (ООО «РЖД-ТБ»).

23.12.2023 года в 21:39 на железнодорожном вокзале станции Новосибирск Западный Западно-Сибирской железной дороги инспекторами ГБР ООО «ПТБ «Союз» Жуковым В.С. и Алексеевым Р.С. за нарушение в области транспортной безопасности был задержан и передан сотрудникам полиции гражданин, который неправомерно осуществил проход в зону транспортной безопасности без прохождения досмотровых мероприятий.

Проводится проверка в соответствии с действующим законодательством (ООО «ПТБ «Союз»).

24.12.2023 года в 14:05 на железнодорожном вокзале станции Миллерово Северо-Кавказской железной дороги при проведении досмотровых мероприятий инспектором по досмотру ООО «ПТБ «Центр» Дерезиной Т.В. посредством РТУ у военнослужащего был обнаружен штык-нож. Гражданин передан сотрудникам полиции. Проводится проверка в соответствии с действующим законодательством (ООО «ПТБ «Центр»).